نصف جهان

روزنامه

روزنامه مستقل استان اصفهان

www.nesfejahan.net

دوشنبه ۱۶ اسفند ماه ۱۳۹۵ / ۶ مارس ۲۰۱۷ / ۷ جمادی الثانی ۱۴۳۸
سال سیزدهم / شماره ۲۸۹۴ / ۱۶ صفحه / ۱۰۰۰ تومان

پایان مهلت نام نویسی انتخابات میان دوره ای مجلس در حوزه انتخابیه اصفهان

کرسی خالی «مینو خالقی» ۱۳۱ خواهان دارد

بهمن کشاورز در اصفهان عنوان کرد:

پدیده «هر خانواده یک وکیل» مطلوب نیست

۵

اصفهان طلایی رنگ شد؛ سپاهان ۲ - ذوب آهن ۱

تیم سپاهان دربی اصفهان را با توپ پر شروع کرد و در همان دقایق ابتدایی موفق شد دیرک دروازه همشهری خود را مورد هدف قرار دهد و خیلی زود هم توسط جباروف موفق به ثبت گل اول شد. در ادامه علیرغم اینکه تیم ذوب آهن نمی توانست فرصت گلزنی ایجاد کند و تیم سپاهان با حضور رسول نوید کیا در پی ریزی ضدحملات بسیار سریع عمل می کرد و روی یکی از همین ضدحملات نیز صاحب ضربه پنالتی و گل دوم شد. در ادامه تیم ذوب آهن دامنه حملات خود را بیشتر کرد و یکبار هم موفق شد دیرک دروازه را نشانه بگیرد. در نیمه دوم تیم ذوب آهن بیشتر صاحب توپ و میدان بود و سپاهان سعی بر این داشت که در ضد حملات به گل های بعدی خود دست یابد و در دقیقه ۸۸ بود که ربیع عطایا موفق شد برای تیمش پنالتی بگیرد و اختلاف را به حداقل برساند. این دیدار در نهایت با نتیجه ۲ بر ۱ با پیروزی طلایی پوشان خاتمه یافت.

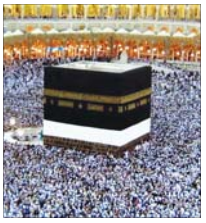

حج ۹۶ همچنان در هاله ای از ابهام

آخرین خبری که از مذاکرات حج ۹۶ منتشر شد، پیشرفت نسبی در مذاکرات بود، پیشرفتی که به گفته رئیس سازمان حج و زیارت اگر در ارتباط با تحقق انتظارهای مورد تأکید طرف ایرانی ایجاد شود، مسیر حج برای زائران ایرانی باز می‌شود و...

۳

ترجیح می‌دهم در دولت آینده وزیر نباشم

۲

افزایش ۱۰۰ درصدی اعتبارات عمرانی استان از سال آینده

۵

در کنار هم بودنتان فوق العاده است

۷

آغاز طرح نظارت بر کیفیت خدمات سفر

مدیر کل میراث فرهنگی استان اصفهان از آغاز طرح نظارت بر کیفیت خدمات ستاد هماهنگی سفر نوروز اصفهان خبر داد. فریدون اللهیاری اظهار داشت: با توجه به اینکه تلاش داریم تا در نوروز ۱۳۹۶ خدمات به گردشگران متنوع تر از سال های گذشته ارائه شود، طرح نظارت بر کیفیت خدمات ستاد سفرهای نوروزی استان اصفهان توسط کارشناسان بخش های مختلف اداره کل آغاز می شود.

در صفحه استان بخوانید

چرا قیمت گوشت قرمز در بازار نوسان دارد؟

رئیس انجمن واردکنندگان فرآورده‌های خام دامی اختلاف سازمان ها در تعیین میزان مصرف سالیانه گوشت کشور را عامل ناکارآمدی تنظیم بازار این ماده پروتئینی عنوان کرد. فرهاد آگاهی در گفتگو با مهر با بیان اینکه افزایش قیمت گوشت قرمز در چندماه گذشته، ناشی از نقص آمار و عدم برآورد صحیح از میزان تقاضای بازار بوده است، گفت: تا این موضوع...

در صفحه اقتصاد بخوانید

اصفهان با ۲۴ نمایش به استقبال بهار می رود

۵

جهان‌نما | جزئیات جلسه اصلاح‌طلبان با روحانی | اجتماع | اعلام زمان واریز عیدی بازنشستگان تأمین اجتماعی | اقتصاد | چرا مجلس حقوق کارگران را اصلاح نکرد؟ | حوادث | سرقت از پیرزن ها برای کار خیر! | ورزش | بنگر چند میلیون ضرر کرد؟

جنگنده بومی «قاهر» سال آینده پرواز می‌کند

وزیر دفاع گفت: نمونه یک به یک جنگنده بومی «قاهر» قبل از پایان سال تاکسی کرده و روی باند خواهد آمد و تست‌های پروازی آن نیز در سال آینده انجام می‌شود.

سردار حسین دهقان در گفتگو با فارس درباره حاشیه‌سازی غربی‌ها در خصوص موشک های بالستیک ایران با بهانه حمل کلاهک‌های هسته ای، با بیان اینکه آنها با هر اقدامی که توان دفاعی ما را افزایش دهد، مقابله می کنند، گفت: البته از قبل هم پیش‌بینی می شد که بعد از موضوع هسته‌ای، آنها بهانه دیگری را علم کرده و اقداماتشان علیه نظام را ما را حول آن دنبال کنند.

وی درخصوص موضوع کلاهک های هسته‌ای نیز، این بهانه‌ها را مسخره دانست و اظهار داشت: نظام ما تابع احکام الهی اسلام است و رهبر آن به عنوان یک مرجع تقلید اعلام کرده است که در اسلام بحث سلاح‌های کشتار جمعی جایی ندارد و ما اصلاً دنبال این نیستیم.

وزیر دفاع تأکید کرد: اساساً در سیاست‌های دفاعی و دکترین نظامی ما سلاح‌های کشتار جمعی به طور مطلق جایی ندارد و آنها هم این موضوع را به خوبی می‌دانند.

سردار دهقان تصریح کرد: ما در حال حاضر خیلی متکی بر واردات نبوده و تقریباً پاسخگوی همه نیازهایمان در داخل هستیم.

جنجال کردند و به گردن مجلس انداختند

به گزارش انتخاب، رئیس مجلس دیروز در پاسخ به تذکری اظهار داشت: امروز دیدم برخی رسانه ها از جمله رادیو و تلویزیون موضوع را یک جور دیگری منعکس کردند که گویی مجلس نظرش را عوض کرد. مجلس همان نظر قبلی خود را داشت. شورای نگهبان ایراد گرفت. آقای حاجی بابایی گفتند این اصلاح را بکنید اشکال شورای نگهبان رفع می شود. ما برای تأمین نظر شورای نگهبان این کار را کردیم.

علی لاریجانی گفت: جنجالی در کشور راه انداختند کأنّه مجلس می خواهد حقوق های نجومی را قانونی کند. شما اینجا حیّ و حاضرید؛ واقعاً قصد و نیت مجلس این نبود که جلوی حقوق های نجومی را بگیرد؟ جنجال کردند و به گردن مجلس انداختند.

لاریجانی ادامه داد: یعنی باید باشید و بمباران بشوید بخاطر حرف های خلاف واقع؟ الان هم که شما تصویب کردید ببینید برخی رسانه ها چه می گویند؛ «مجلس حرفش را پس گرفت». ما پس گرفتیم؟ ما حرف اولیه خودمان را تأیید کردیم. جرأت ندارند به شورای نگهبان چیزی بگویند چون می ترسند صلاحیتشان را رد کند، مجلس را می کوبند.

توئیتر

مهدی هاشمی به زندان بازگشت

آنا| مهدی هاشمی، فرزند آیت ا... هاشمی رفسنجانی پس از اتمام دوران مرخصی به زندان بازگشت.

مهدی هاشمی که در روز فوت آیت ا... هاشمی رفسنجانی به مرخصی آمده بود، با اتمام دوران مرخصی به زندان اوین بازگشت.

«جمنا» غیرقانونی است؟

انتخاب| وزیر کشور گفت: افرادی که از الان نامزدی خود را اعلام می کنند نباید در اماکن عمومی تبلیغات داشته باشند. عبدالرضا رحمانی فضلی در حاشیه مراسم افتتاح ستاد انتخابات کشور در جمع خبرنگاران اظهار داشت: ما این موضوع را به معاون سیاسی و استانداری ها ابلاغ کردیم و اگر چنین تبلیغاتی انجام شود حتماً با آن برخورد خواهیم کرد. وی در ادامه افزود در این ایام جبهه هایی اعلام موجودیت داشتند که آنها باید مجوز بگیرند زیرا در غیر این صورت اقدام آنها غیرقانونی است و با آن برخورد می‌شود. به نظر می رسد منظور وزیر کشور اشاره ای به جبهه جمعیت مردمی نیروهای انقلاب «جمنا» به عنوان یکی از مهمترین تشکل های اصولگرایان باشد.

زمان دربی در دفتر ظریف

جام جم آنلاین| مجید تخت روانچی معاون اروپا و آمریکای وزارت امور خارجه در اینستاگرامش از زمان دربی و جلسه با ظریف گفت، روانچی در این پست از قول دکتر عراقچی نوشت: آقای ظریف، سر همین بازی آخر پرسپولیس-استقلال که ساعت ۱۵ برگزار می‌شد به من و آقای تخت‌روانچی زنگ زدند و گفتند که بیایید بالا کارتان دارم. رفتیم و گفتیم الان بازی است، اما نشستیم و صحبت کردیم. آقای روانچی، بیشتر دلشوره داشت و پیگیرتر بود و دلش طاقت نمی‌آورد. به بهانه‌ای بلند می‌شد و بیرون می‌رفت و پیگیری می کرد به یاد دارم که رفت بیرون و برگشت و گفت یکی جلویپم! اما یک ربع بعد، دوباره رفت و گفت ۲ بر یک عقب هستیم. گفتم، یعنی چه؟ گفت نمی‌دانم دو تا گل خورده‌ایم. بعد جلسه تمام شد و آمدیم بیرون. در دفتر آقای ظریف بچه‌ها داشتند بازی را نگاه می کردند. دقیقه‌های آخر نیمه اول بود که دیگر حالمان گرفته شد و سومی را هم خوردیم. اما نیمه دوم را رفتیم دفتر خودمان دیدیم.

نامه آیت‌ا... سبحانی به روحانی

فارس| غلامرضا شجاع نماینده مصرف‌کنندگان کاغذ در دیدار با مراجع عظام تقلید به مسئله افزایش تعرفه واردات کاغذ و آسیبی که این مسئله به صنعت نشر کشور وارد می کند اشاره کرده است. نماینده مصرف کنندگان کاغذ با آیات عظام سبحانی، مکارم شیرازی و جوادی آملی دیدار داشته و این مسئله را جداگانه برای هر کدام از علما توضیح داده است. همچنین در نامه‌هایی جداگانه ضررهایی که افزایش تعرفه کاغذ به مصرف کنندگان وارد می‌آورد را نیز شرح داده است. آیت‌ا... سبحانی در واکنش به این موضوع نامه‌ای خطاب به حجت‌الاسلام روحانی رئیس جمهوری اسلامی ایران نوشته و افزایش تعرفه کاغذ را در شرایط فعلی به صلاح ندانسته است.

انتقاد آیت‌ا... نوری‌همدانی

تابناک| آیت‌ا... حسین نوری‌همدانی مرجع تقلید شیعیان گفت: نخستین وظیفه افراد بعد از رسیدن به سن بلوغ ازدواج است اما در حال حاضر این سن در جامعه افزایش یافته، هر سنی اقتضایی دارد و جامعه رو به پیری رفته است.

خودروسازان روسی در راهند

فارس| شرکت خودروسازی UAZ روسیه، اعلام کرد قصد دارد تا سال ۲۰۱۸ در سه کشور از جمله ایران واحد مونتاژ خودرو راه اندازی کند. این شرکت که خودروهای شاسی بلند، اتوبوس و کامیون تولید می کند اعلام کرده است که واحد مونتاژ خود را تا سال ۲۰۱۸ در مصر، ایران و ویتنام تأسیس می کند.

واکنش امام جمعه موقت اصفهان به نامه نگاری های جدید احمدی نژاد:

این اظهار وجودها بوی فعالیت انتخاباتی می‌دهد

بعد از توصیه مقام معظم رهبری به رئیس جمهور سابق مبنی بر ورود نکردن به پروسه انتخابات، انتظار آن بود که محمود احمدی نژاد سفرهای خود را به استان های مختلف متوقف کند و اکت و فعالیت سیاسی نداشته باشد اما او گرچه به ظاهر توصیه رهبر انقلاب را پذیرفت اما سفرهای خود را ادامه داد و در دو هفته اخیر سه نامه در سطوح بین المللی، جناحی و حاکمیتی نوشت و به نوعی خود را قطب مقابل آنها تعریف کرد. بر این اساس پایگاه خبری نامه نیوز با محمدتقی رهبر عضو جامعه روحانیت مبارز و امام جمعه اصفهان درباره نامه نگاری های اخیر احمدی نژاد خطاب به ترامپ، اصولگراها و روحانی صحبت کرده است. دیدگاه و نظر این فعال سیاسی اصولگرا این بود که این موضوعات بی اهمیت است و باید ساده از کنار آنها گذشت.

نامه نگاری هایی که احمدی نژاد در روزهای اخیر خطاب به جریان اصولگرا، ترامپ و روحانی نوشت چه معنایی دارد؟

حالا نامه نوشتن آسان است، در مملکت ما نامه نوشتن و مصاحبه کردن امری عادی تلقی می شود.

در این مقطع زمانی که فضای انتخابات ریاست جمهوری در حال شکل گیری است اینکه احمدی نژاد خود را قطب مقابل ترامپ قرار می دهد و از موضع صالح جهانی می خواهد به او توصیه هایی داشته باشد یا خطاب به اصولگرایان می گوید حواستان باشد من از شما‌ها حمایت نمی کنم یا خطاب به آقای روحانی می نویسد که خزانه را خالی تحویل دولت یازدهم ندادم. چه مفهوم و پیامی را منعکس می کند؟

اینها اظهار وجود کردن است، اشکالی ندارد.

نیاز به واکنش نشان دادن دارد؟

خیر، واکنش نمی خواهد. بالاخره یکسری حرف هایی می زند مخاطب دوست داشت جواب می دهد یا دوست نداشت جواب نمی دهد. در واقع این نامه نگاری ها تعیین کننده و مهم نیست، هر چند در این مقطع زمانی مقداری بوی انتخاباتی بودن هم می دهد.

شما می گویید از نامه نگاری های احمدی نژاد بوی انتخاباتی بودن بر می آید، آیا او برنامه زمانبندی دارد برای نامزدی در انتخابات ریاست جمهوری؟

خیر، حداقل از این دوره که گذشت. خودش هم نامه نوشت.

اما این هم مطرح است که احمدی نژاد با این سفرها و نامه نگاری ها می خواهد رایزنی و چانه زنی کند تا برای ورود به رقابت اردیبهشت سال ۹۶ مجوز بگیرد، نظر شما چیست؟

بعید است این اتفاق بیافتد. ممکن است اطرافیانش بخواهند به صحنه انتخابات بیایند که اگر شرایط نامزدی را داشته باشند و شورای نگهبان آنها را تأیید صلاحیت کند آن وقت اختیار با مردم است که ببینیم به چه کسی رأی می دهند. در مجموع این موضوعات و نامه نگاری ها جزو مسائل مهم کشور ما نیست.

تلاش احمدی نژاد برای دو قطبی سازی در عرصه های مختلف خلاف توصیه رهبر معظم انقلاب نیست؟

اظهار عقیده است. کشور با این اظهار عقیده ها دو قطبی نمی شود.

پس کلاً اظهار عقیده های آقای احمدی نژاد مهم نیست؟

خیر. به این حرف ها نباید به عنوان یک مسئله سرنوشت ساز نگاه کرد.

یعنی ساده از کنارش باید گذشت؟

بله.

اشاره ظریف به پیروزی احتمالی روحانی در انتخابات ۹۶

ترجیح می‌دهم در دولت آینده وزیر نباشم

محمد جواد ظریف دیپلمات ۵۷ ساله و وزیر امورخارجه کشورمان در گفتگوی مفصلی با خبرگزاری ایسنا شرکت کرده است که بخش هایی از آن به زوایای کمتر دیده شده از او باز می گردد.

این عضو ارشد دولت، در پاسخ به این سئوال که اگر در انتخابات پیش رو آقای روحانی بار دیگر رئیس جمهور شود و به شما پیشنهاد کنند مسئولیت وزارت خارجه را مجدد بر عهده بگیرید، آیا شما این پیشنهاد را قبول می کنید؟ گفت: «من ترجیح می‌دهم که این پیشنهاد به فرد دیگری شود.» وی در همین راستا ادامه داد: «فکر می کنم که در حال حاضر زود است راجع به این موضوع صحبت کنیم، ولی اگر آقای روحانی چنین پیشنهادی را مطرح کنند، حتماً بر اساس اینکه توان لازم برای انجام این وظیفه را دارم یا نه، موضوع را مورد بررسی قرار می‌دهم.»

این دیپلمات عالیرتبه کشورمان در پاسخ به این پرسش که آیا تاکنون از بی اخلاقی های انجام شده به مقامات بالاتر شکایت و گله کرده اید؟ گفت: «مقامات بالاتر معمولاً خودشان اطلاع دارند و در زمان مناسب تذکرات لازم را داده اند، چنانکه مشاهده کردیم زمانی که حرف های نامناسبی علیه تیم مذاکره کننده هسته ای زده می شد، مقام معظم رهبری محبتی بی سابقه در مورد تیم مذاکره کننده داشتند و اظهاراتی را مطرح کرده اند که حتماً بیشتر از استحقاق ما بوده است.»

وی در پاسخ به این سئوال که گفته شده شما به نگهداشتن ماهی در خانه علاقه دارید؟ گفت: «این موضوع به دوران بازنشستگی بنده برمی گردد. در زمان بازنشستگی عموماً افراد دنبال یک سرگرمی می گردند که آنها را تا حدودی از حالت افسردگی خارج کند. ما آن زمان یک آکواریوم آب شیرین خریدیم، کم کم پیشرفت کردیم و این آکواریم آب شیرین به آکواریوم آب شور تبدیل شد. بعد از اینکه وزیر شدم من وقت رسیدگی به آنها را نداشتم، همسرم نیز فرصت کافی برای این موضوع نداشت.»

ظریف در پاسخ به این سئوال که شما بارها در کنسرت‌های موسیقی حضور پیدا کرده اید و اخیراً نیز در مراسم اختتامیه جشنواره فیلم فجر شرکت کرده اید، آیا این ناشی از علایق شخصی شماست؟ تصریح کرد: «من معمولاً تلاش می کنم بیشتر به کار خودم بپردازم ولی برخی اوقات دوستان اصرار می کنند و من نیز خدمت آنها می رسم چون احساس می کنم که باید اوامر این دوستان را اجرا کنم.»

افشاگری های جدید درباره واردات سیستماتیک

ساعتی ۶ کانتینر پوشاک از ترکیه وارد کشور می‌شود

رئیس مرکز پژوهش های صنف اتحادیه پوشاک گفت: ساعتی شش کانتینر و روزانه ۱۳۷ کانتینر پوشاک از ترکیه وارد کشور می‌شود که نشان دهنده حجم وحشتناک ورود پوشاک از این کشور است.

محمدجواد صدق آمیز در گفتگو با جام جم آنلاین دراینباره به این پرسش که حجم واردات قاچاق پوشاک از کشور ترکیه به ایران چه میزان است گفت: معمولاً برای آنکه از میزان واردات پوشاک از یک کشوری به مقصد ایران مطلع شویم باید به آمار رسمی که آن کشور منتشر کرده مراجعه کنیم، چرا که در داخل آمار دقیقی در این رابطه وجود ندارد. بر اساس اعلام رئیس اتحادیه صادر کنندگان پوشاک ترکیه، این کشور سالیانه پنج میلیارد دلار به ایران پوشاک صادر می کند.

وی ادامه داد: وقتی درباره قاچاق صحبت می کنیم، عملاً از داخل نمی توانیم آماری داشته باشیم اما آمارهای رسمی خارجی می تواند برآوردی از میزان پوشاکی که به کشورمان وارد می شود ارائه دهد.

به گفته صدق آمیز بر اساس آمار رسمی گمرک کشورمان، واردات پوشاک از همه کشورها به ایران به ۷۰ میلیون دلار هم نمی رسد که حتی اگر این رقم را صدمیلیون دلار در نظر گیریم نسبت صد میلیون دلار به پنج میلیارد دلاری که ترکیه به کشورمان صادرات پوشاک دارد ۲ درصد است.

مشاور اتحادیه صنف پوشاک توضیح داد: اگر بخواهیم اعداد واردات را قابل درک تر کنیم، هر یک کانتینری که از ترکیه به ایران پوشاک حمل می کند ارزش بارش حداکثر صدهزار دلار است، با این حساب اگر ما پنج میلیارد دلار واردات داشته باشیم، یعنی ۵۰ هزار کانتینر پوشاک در سال از ترکیه پوشاک وارد کشور می شود، اگر این ۵۰ هزار دلار را تقسیم بر ۳۶۵ روز سال کنیم، روزانه ۱۳۷ کانتینر پوشاک وارد کشور می شود و اگر در نظر بگیریم که ۲۴ ساعته واردات اتفاق بیافتاد، یعنی ساعتی شش کانتینر پوشاک وارد کشور می شود، به عبارتی هر ده دقیقه یک کانتینر پوشاک و این آمار نشان دهنده حجم وحشتناک ورود پوشاک از ترکیه است.

وی در پاسخ به این پرسش که این حجم از پوشاک از چه روش هایی وارد می‌شود، گفت: مطمئناً این حجم از واردات نمی تواند از طریق کوله بری و از راه کوه ها اتفاق بیافتد این حجم از پوشاک حتماً از مسیرهای رسمی و از طریق خودرو وارد می شود که غالب این حجم از کالا به تهران آمده و از آنجا پخش می شود.

رئیس مرکز پژوهشی اتحادیه پوشاک اظهار داشت: ما در مورد چیز محدود و کوچکی که خیلی هم قابل کشف نباشد صحبت نمی کنیم، ما راجع به اینکه در فرودگاه‌ها بایستیم و چمدان های مسافری را چک کنیم صحبت نمی کنیم، در رابطه با واردات پنج میلیارد دلار پوشاکی صحبت می کنیم که از ترکیه وارد می شود و بحث این است که این مقدار حجم واردات، رقم کمی نیست و هم ستاد مبارزه با قاچاق کالا و هم سایر نهادهای مسئول می توانند در رابطه با آن بررسی‌هایی را داشته باشند.

۲۲ فروردین؛ آغاز ثبت‌نام کاندیداهای ریاست‌جمهوری

ستاد انتخابات کشور با حضور عبدالرضا رحمانی فضلی وزیر کشور رسماً افتتاح شد. به گزارش انتخاب، در این مراسم نیز تمامی اعضای ستاد انتخابات کشور حضور دارند.

بر همین اساس دوازدهمین دوره انتخابات ریاست جمهوری و پنجمین دوره انتخابات شوراهای اسلامی شهر و روستا و میاندوره ای دهمین دوره انتخابات مجلس شورای اسلامی به طور همزمان در ۲۹ اردیبهشت ۹۶ برگزار خواهد شد.

طبق اعلام اعضای ستاد انتخابات کشور ثبت نام از داوطلبان شرکت در انتخابات میاندوره ای مجلس که از ۸ اسفندماه آغاز شده بود تا آخر وقت اداری روز ۱۴ اسفند ادامه داشت.

همچنین ثبت نام از داوطلبان شرکت در انتخابات دوازدهمین دوره ریاست جمهوری از ۲۲ الی ۲۶ فروردین ماه در ستاد انتخابات کشور (محل وزارت کشور) انجام خواهد شد.

از سوی دیگر ثبت نام از داوطلبان شرکت در پنجمین دوره انتخابات شوراهای اسلامی شهر و روستا از ۳۰ اسفندماه الی ۶ فروردین در تمامی فرمانداری های سراسر کشور انجام خواهد شد.

فرصت تبلیغات کاندیداهای پنجمین دوره انتخابات شوراهای اسلامی شهر و روستا و میاندوره ای دهمین دوره انتخابات مجلس شورای اسلامی از ۲۱ الی ۲۷ اردیبهشت ماه است.

همچنین فرصت تبلیغات کاندیداهای دوازدهمین دوره انتخابات ریاست جمهوری از ۸ الی ۲۷ اردیبهشت ماه به مدت ۲۰ روز خواهد بود.

جزئیات جلسه اصلاح‌طلبان با روحانی

عضو شورای مرکزی حزب کارگزاران از برگزاری جلسه اعضای هیئت‌رئیسه شورایعالی سیاستگذاری اصلاح‌طلبان با حجت‌الاسلام و المسلمین روحانی خبر داد.

یدا... طاهرنژاد در گفتگو با تسنیم، در پاسخ به سئوالی درباره کاندیداتوری گزینه‌های ضربه گیر برای حجت‌الاسلام روحانی در انتخابات ۹۶، اظهار داشت: این موضوع که همراه آقای روحانی، برخی دوستان نیز کاندیدا شوند تا ایشان را همراهی کنند، در جلسه شورایعالی سیاستگذاری اصلاح‌طلبان به بحث گذاشته شده اما هنوز تصمیم قطعی درباره آن اتخاذ نشده است.

وی افزود: مقرر شد اعضای هیئت‌رئیسه شورایعالی سیاستگذاری اصلاح‌طلبان جلسه‌ای با آقای روحانی داشته باشند و بحث کاندیداتوری برخی اصلاح‌طلبان را برای همراهی ایشان مطرح کنند؛ ظاهراً جلسه را برگزار کرده و موضوع را به آقای روحانی گفته‌اند و ما منتظر هستیم که آقای روحانی نظرشان را درباره نفس این کار به ما بگویند.

طاهرنژاد گفت: اگر نظر آقای روحانی این باشد که برخی از اصلاح‌طلبان، ایشان را در انتخابات به عنوان کاندیدا همراهی کنند، ما این برنامه را اجرایی خواهیم کرد اما فعلاً ایشان نظری نداده‌اند.

عضو شورای مرکزی حزب کارگزاران در پاسخ به این سئوال که آیا علی مطهری و مسعود پزشکیان گزینه‌های تعیین شده برای ضربه گیر شدن روحانی هستند یا نه؟ گفت: فعلاً اجرایی شدن این برنامه قطعی نشده که مصداق آن را تعیین کنیم.

نصف جهان
روزنامه
دوشنبه ۱۶ اسفند ماه ۱۳۹۵ سال سیزدهم شماره ۲۸۹۴
www.nesfejahan.net @nesfejahannewspaper

سازمان تأمین اجتماعی اعلام کرد عیدی بازنشستگان سازمان تأمین اجتماعی از ۱۷ تا ۲۵ اسفندماه امسال به حساب آنان واریز می شود.

براساس این گزارش، پرداخت عیدی بازنشستگان و مستمری بگیران سازمان تأمین اجتماعی به نحوی انجام خواهد شد که آن دسته از بازنشستگانی که حقوق ماهیانه خود را در اواخر ماه دریافت می کنند عیدی شان زودتر واریز خواهد شد.

براین اساس آن دسته از بازنشستگانی که ۲۷ هر ماه حقوق ماهیانه خود را از بانک رفاه کارگران دریافت می کنند، عیدی را در تاریخ ۱۷ اسفند دریافت خواهند کرد و عیدی بازنشستگانی که در ۲۷ هر ماه از سایر بانک ها حقوق دریافت می کنند نیز در روز ۱۸ اسفند واریز می شود. همچنین مستمری بگیرانی که ۲۶ هر ماه حقوق دریافت می کنند در تاریخ ۱۹ اسفند عیدی را دریافت می کنند. بازنشستگانی که حقوق ماهیانه خود را در تاریخ ۲۰ هر ماه دریافت می کنند، در تاریخ ۲۱ اسفند عیدی را دریافت خواهند کرد و عیدی کسانی که در تاریخ ۲۲ تا ۲۵ هر ماه حقوق دریافت می کنند نیز همراه با حقوق اسفند به حساب آنان واریز می شود.

اعلام زمان واریز عیدی بازنشستگان تأمین اجتماعی

معاون امنیتی و انتظامی وزیر کشور گفت: پیش بینی های لازم برای مراسم چهارشنبه آخر سال در بخش های مختلف انجام شده و امیدواریم با کمک مردم شاهد رخ دادن حوادث تلخ نباشیم.

حسین ذوالفقاری در گفتگو با ایرنا اظهار داشت: پیش بینی های لازم را به نیروی انتظامی، دستگاه های اطلاعاتی، استانداری ها و شورای تأمین استان ها و شهرستان ها اعلام کرده ایم که در این زمینه اقدامات لازم را انجام دهند.

وی در ادامه افزود: امیدواریم رسانه ها روی بحث چهارشنبه آخر سال و اشکالات موجود در این مراسم کار کنند تا حوادثی نداشته باشیم.

ذوالفقاری با بیان اینکه برای موارد خاص نیز پیش بینی های لازم انجام شده است، گفت: در مواردی که ممکن است افرادی مزاحم شوند و بخواهند فضای امن جامعه را دچار اختلال کنند، پیش بینی لازم صورت گرفته و همراهی دستگاه قضائی در این زمینه کامل است.

دبیر شورای امنیت کشور اضافه کرد: ان شاء... با توجه مردم و استفاده نکردن از مواد محترقه که هر ساله ضایعات زیادی را دارد و همچنین رعایت برخی موارد جانبی، شاهد بروز مشکلی نباشیم.

پیش بینی لازم برای چهار شنبه آخر سال

یک مسئول سازمان دامپزشکی:

ماهی قرمز، کم خطرترین در انتقال بیماری هاست

سرپرست دفتر بهداشت و بیماری های آبزیان سازمان دامپزشکی کشور گفت: ماهیان زینتی و قرمز در شمار آبزیان خانگی محسوب می شوند و این گروه به عنوان کم خطرترین در انتقال و انتشار بیماری های انگلی و باکتریایی هستند و مردم نگرانی در این خصوص نداشته باشند.

امرا... قاجاری انتشار شایعاتی مبنی بر انتقال بیماری های انگلی، باکتریایی و ویروسی از ماهی قرمز به انسان را که توسط شبکه های مجازی منتشر شده، تکذیب کرد و افزود: اکنون سازمان دامپزشکی کشور برنامه کنترل و نظارت بر مراکز تولید و تکثیر کوچک و بزرگ اینگونه ماهی ها و همچنین توزیع و عرضه را برعهده دارد تا مشکلی بروز نکند.

وی اظهارداشت: گروه های خاص از جمله افراد مسنی که ایمنی بدنی پایین دارند و کودکان از دست زدن مستقیم به ماهی قرمز با ماهیان زینتی بپرهیزند.

به گفته قاجاری، ماهیان زینتی و قرمز در بحث نگهداری در منازل کم خطرترین موجودات در بحث انتقال بیماری ها محسوب می شوند و اکنون اصفهان، کاشان و گیلان قطب تولید ماهیان قرمز کشورند.

وی اضافه کرد: طبق پایش های صورت گرفته در مراکز تکثیر ماهیان قرمز، هیچگونه بیماری ویروسی کوئی هریس و بیماری های باکتریایی در بین این نوع آبزیان دیده نشده است.

سرپرست دفتر بهداشت و بیماری های آبزیان سازمان دامپزشکی کشور در بحث رعایت اصول بهداشتی خرید و نگهداری ماهیان قرمز مورد استفاده در سفره هفت سین شب عید توصیه کرد: بهتر است مردم ماهی قرمز را از مراکز معتبر و تحت نظارت سازمان دامپزشکی از مراکز عرضه ماهیان زینتی (آکواریوم فروشی ها) و میادین شهرداری ها خریداری کنند و تا حد ممکن از دستفروشان ماهی قرمز نخرند.

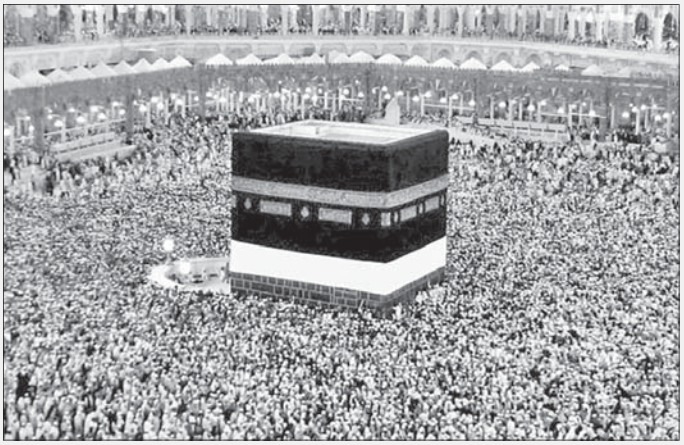

حج ۹۶ همچنان در هاله ای از ابهام

آخرین خبری که از مذاکرات حج ۹۶ منتشر شد، پیشرفت نسبی در مذاکرات بود، پیشرفتی که به گفته رئیس سازمان حج و زیارت اگر در ارتباط با تحقق انتظارهای مورد تأکید طرف ایرانی ایجاد شود، مسیر حج برای زائران ایرانی باز می شود و حجاج ایرانی به حج مشرف خواهند شد.

به گزارش نامه نیوز، با تعطیلی سفارت عربستان در تهران پس از حادثه حمله به سفارت، تیم حج و زیارت ایران برای انجام گفتگوها و بررسی شرایط طرف سعودی از یک سو و از سوی دیگر مطرح کردن شروط تهران برای اعزام حجاج، عازم ریاض شدند تا با مجموعه وزارت حج عربستان دیدار و گفتگو کنند، تا کنون چند جلسه مذاکرات فشرده ای در این زمینه برگزار شده اما تا به امروز نتیجه نهایی از این مذاکرات اطلاع رسانی نشده است.

در همین رابطه، نشریه «الجریده» کویت در گزارشی با اشاره به سفر هیئتی عالیرتبه از سازمان حج و زیارت ایران به عربستان برای مذاکره با مسئولان این کشور بر سر پرونده حج، از احتمال بالای دستیابی به توافق مشترک میان طرفین و ارائه تسهیلات به زوار ایرانی خبر داد. «الجریده» در این رابطه، می نویسد: دولت عربستان سعودی با اکثر خواسته های طرف ایرانی در مورد شرایط اعزام حجاج موافقت کرد و باقیمانده خواسته های هیئت ایرانی نیز در جلساتی مشترک بررسی می شود.

این روزنامه کویتی می افزاید: سعودی ها تأکید کرده اند که در مراسم حج اسمال امنیت و سلامت زوار ایرانی را به طور کامل تأمین خواهند کرد و روند دستیابی زوار ایرانی به روادید را نیز تسهیل می نمایند.

«الجریده» می نویسد: سعودی ها همچنین بر محکوم شدن دو پلیس عربستانی که دو نوجوان ایرانی را مورد آزار و اذیت جنسی قرار داده بودند نیز تأکید کردند و گفتند که این افراد هم اکنون دوره محکومیت خود را در زندان سپری می کنند.

تیم مذاکره کننده ایرانی که هیئت پنج نفره ای متشکل از برخی مسئولان بعثه مقام معظم رهبری در امور حج و سازمان حج و زیارت به مسئولیت رئیس این سازمان، شامگاه سه شنبه سوم اسفند ماه راهی عربستان شده بودند تا کنون سه جلسه رسمی برگزار کرده و به تهران بازگشتند، با وجود این هنوز روشن نیست برای انجام گفتگوهای بیشتر قرار است بار دیگر هیئت مذاکره کننده عازم ریاض شود یا نه.

مقام سازمان حج و زیارت در آخرین گزارشی که از عملکرد هیئت مذاکره کننده ایرانی ارائه کرده بود، عنوان داشته بود: مذاکرات ما با طرف سعودی پیشرفت نسبی داشته و اگر در ارتباط با سایر موارد هم به نتیجه برسیم، مسیر حج برای زائران ایرانی باز خواهد شد و حجاج ما به حج مشرف خواهند شد. بدیهی است تا زمانی که به نتیجه مورد انتظار و مورد نظر جمهوری اسلامی ایران و حجاج کشور دست یابیم، این مذاکرات ادامه خواهد داشت.

معاون امور اجتماعی سازمان بهزیستی کشور گفت: تعداد موارد کودک‌آزاری اطلاع داده شده به اورژانس اجتماعی حدود ۱۲ هزار مورد و تعداد موارد همسرآزاری ۱۱ هزار مورد بوده است.

حبیب ا... مسعودی فرید در گفتگو با ایلنا درباره آخرین آمار کودک آزاری و همسر آزاری در کشور اظهار داشت: تا پایان بهمن ماه سال جاری حدود ۶۰۰ هزار تماس با خط ۱۲۳ داشتیم که از این میزان ۱۵۰ هزار تماس مرتبط با بهزیستی بوده و از این تعداد ۸/۵ درصد تماس‌ها مرتبط با کودک آزاری و ۷/۵ درصد نیز مربوط به همسرآزاری بوده است.

مسعودی فرید با اشاره به اینکه تعداد موارد کودک آزاری اطلاع داده شده به اورژانس اجتماعی حدود ۱۲ هزار مورد و تعداد موارد همسرآزاری ۱۱ هزار مورد بوده است، اظهار داشت: علت بالا بودن آمار کودک‌آزاری در تماس‌های گرفته شده با سامانه ۱۲۳ آن است که مردم روی کودکان حساس‌تر بوده و می‌دانند کودکان بی‌دفاع و بی‌گناه هستند به همین دلیل اگر فردی از موضوع مطلع شود سریعاً با ۱۲۳ تماس می‌گیرد، اما ممکن است در موارد همسرآزاری فکر کنند آنها بزرگسال هستند و می‌توانند شکایت کنند و یا مشکل خانوادگی است و حق دخالت ندارند لذا به دلیل حساسیت مردم به موضوع کودکان این مورد بیشتر به سازمان بهزیستی اطلاع داده می‌شود.

وی با تأکید بر اینکه بیشترین آمار کودک آزاری اطلاع داده شده به سامانه ۱۲۳ کودک‌آزاری جسمی از نوع شدید است و انواع دیگر آن به ما گزارش نمی‌شود، اظهار داشت: این درحالی است که ممکن است تأثیر کودک‌آزاری‌های روانی از نوع جسمی آن بیشتر باشد و این جنبه‌ای است که بیشتر باید به آن توجه شود. تحقیر، توهین، پایمال کردن عزت نفس کودک و تبعیض همگی از موارد آزار روانی هستند که رفع این مشکل نیاز به یک برنامه اطلاع‌رسانی و آموزشی پیوسته دارد.

گزارش ۱۲ هزار کودک‌آزاری و ۱۱ هزار همسرآزاری

معاون سازمان بهزیستی خبر داد

رئیس جمعیت هلال احمر درباره احیای تیم های واکنش سریع گفت: تشکیل تیم‌های واکنش سریع بیشتر به این منظور بود که تیمی تحت عنوان مربیان آموزشی تیم‌های واکنش سریع، در دل سازمان امداد و نجات داشته باشیم که به اقصی نقاط کشور اعزام و آموزش‌های لازم را در این زمینه به اعضا ارائه دهند.

امیر محسن ضیایی با بیان اینکه به پنج هزار نیروی واکنش سریع دیگر نیاز است، گفت: این افراد به طور ۲۴ ساعته در ستاد حضور دارند و ماتیورها را نظارت می کنند تا در صورت وقوع حادثه سریعاً در محل حاضر شوند. ضمن آنکه به نیروهای دیگر نیز آموزش می دهند.

وی درباره نحوه کار تیم واکنش سریع این سازمان اظهار داشت: در حال حاضر این تیم در هر نقطه‌ای که دچار حادثه و سانحه شود، بلافاصله در زمان طلایی مورد نظر، در مناطق آسیب دیده حاضر می‌شوند. البته یکی از دلایل انجام این کار این است که حضور تیم‌های واکنش سریع در محل عملیات، علاوه بر حمایت روانی به ارزیابی تخصصی از وضعیت موجود و در مرحله بعد ارائه خدمات منجر شود.

بحث تجهیز انبارهای هلال احمر و مطابقت آن با استانداردهای جهانی نیز یکی از چالش های این نهاد مردمی است به طوری که این موضوع بارها از سوی مسئولان جمعیت مطرح شده است که متأسفانه انبارهای هلال احمر به لحاظ وجود تجهیزات و امکانات کافی برای مقابله با حوادث احتمالی در شرایط بحرانی قرار دارند. رئیس جمعیت هلال احمر نیز در این خصوص به وجود ۸۵۰ انبار در سراسر کشور اشاره کرد که باید طبق استاندارد موجودی آن معادل یک درصد جمعیت هر منطقه برای یک ماه باشد که البته برای تهران معادل ۲ درصد است.

وی افزود: اگر بخواهیم همه ۸۵۰ انبار را به استانداردی که تعریف کردیم تجهیز کنیم به هزار و ۶۰۰ میلیارد تومان اعتبار نیاز داریم که ما در حال حاضر فقط ۵۰۰ میلیارد تومان داریم، این رقم کاملاً زیر استاندارد است. ضیایی تعداد هلیکوپترهای جمعیت هلال احمر را حدود ۲۵ فروند دانست که باید به ۴۰ هلی کوپتر افزایش یابد. وی درباره تعداد سگ های نجات جمعیت نیز گفت: حدود ۸۰ قلاده سگ در کشور داریم که هرسگ یک مربی دارد و این مربیان از سوی صلیب سرخ آلمان آموزش می بینند و در تهران نیز ۱۴ سگ نجات داریم. رئیس جمعیت هلال احمر اظهار داشت: می گویند به ازای هر ۵۰ نفر باید یک سگ نجات باشد ولی نداریم و این مشکل به بلوهای فرهنگی ما بر می گردد در حالی که در فرهنگ های دیگر به راحتی این تعداد سگ را آموزش می دهند.

از کمبود نیروهای واکنش سریع تا باورهای فرهنگی در نگهداری سگ های نجات

چالش های پیش روی هلال احمر

پدر بلوط ایران را بشناسید

«مظفر افشار» از جوانی به کاشت درخت، نهال و پرورش بلوط مشغول بوده و به «پدر بلوط ایران» مشهور است. بلوط درخت مناطق زاگرس است. علاقه او به کاشت نهال تا حدی است که نام خانوادگی خود را به «افشار بلوط کار» تغییر داده است. اولین خزانه های بلوط ایران توسط وی احداث شد. افشار پارکینگ و حیاط منزل خود را به خزانه بلوط و پرورش گل و گیاه اختصاص داده و این مکان را وقف کاشت نهال بلوط و آموزش مردم برای حفاظت از محیط زیست و کاشت درخت کرده است، خزانه منزل او روزانه شاهد بازدید کنندگان فراوانی است که افشار با صبر و حوصله فراوان برای تک تک بازدید کنندگان نحوه حفاظت از جنگل و کاشت نهال را شرح می دهد. او نهال ها را در دور ریختنی ترین ظروف پرورش می دهد تا سادگی این امر را به همگان گوشزد کند. وی هر ساله کند و خود نیز در کنار آنها به کاشت بذر و نهال بلوط می پردازد. امروز به همت او و تشکل های مردم نهاد اکثر اراضی بام لرستان پوشیده از درخت است.

وزن کشی برای مجازات اعدام

مسئول کمیته ویژه کمیسیون قضائی مجلس گفت: در خلال بررسی بودجه ۹۶ کمیسیون روند اصلاح قانون مبارزه با مواد مخدر به خوبی طی شده و بنا داریم مجازات اعدام را در میان سرشاخه‌های اصلی باندهای مواد مخدر تسری داده و نیز حکم اعدام را بر اساس وزن مواد مکشوفه تعیین کنیم.

محمدعلی پورمختار با بیان اینکه دو بند از اصلاحیه مواد اصلی قانون مجازات اعدام به تصویب کمیسیون رسیده به جام جم آنلاین گفت: مصوبه مربوطه با رویکرد تعمیم مجازات اعدام میان سردسته‌های اصلی باندهای مواد مخدر است که به صورت مسلحانه اقدام به سوداگری و حمل قاچاق مواد افیونی می کنند. وی افزود: افرادی که بعد از چندین بار محکومیت در مراجع قضائی و تحمل مجازات حبس، اصرار بر ادامه فعالیت در حوزه حمل و فروش مواد مخدر دارند، شامل این بند از اصلاحیه قانون خواهند شد.

پورمختار خاطر نشان کرد: بخش اول اصلاح قانون مجازات اعدام به تصویب کمیسیون رسیده و بخش دیگر هم در هفته جاری رسیدگی می شود. البته مصادیق دیگری از جمله تعیین مجازات اعدام بر اساس وزن مواد مکشوفه از افراد در دست بررسی بیشتر و کارشناسی تر است.

چرک نویس

طلاق عاطفی در اینستاگرام

منصور بهرامی عضو ارشد انجمن بین المللی تحلیل رفتار در مورد اعتیاد به شبکه های مجازی اظهار داشت: وابستگی بیش از اندازه و سرگرم بودن به ابزار ارتباطی و فضای مجازی، به طوری که باعث ایجاد اختلال در خواب، تغذیه، روابط زناشویی و کارهای روزانه افراد شود از آن به عنوان اعتیاد مجازی نام می بریم و انواع آن عبارتند از اعتیاد به فیلم ها و مسائل جنسی، اعتیاد به روابط عاطفی و دوستانه، وسواس به اینترنت، اعتیاد به کسب اطلاعات و اعتیاد به رایانه.

بهرامی معتقد است: زن و شوهر برای فرار از تنهایی از فضای مجازی استفاده می کنند، لذا افرادی که شرایط گفتگو با همسران خود را ندارند در چت های گروهی به دنبال هم صحبت و دوستان قدیمی خود می گردند که این عمل، شروع طلاق عاطفی و همدلی با دوستان مجازی است و ریشه خیانت های همسران از همینجا شکل می گیرد و به عبارتی شروع دروغ گفتن و پنهان کاری همسران از یکدیگر است. در چنین حالتی فردایی موضوعات را با دوست مجازی خود در میان گذاشته و یک صمیمیت و همدلی ایجاد می شود. در اوایل ارتباط از آن به عنوان یک دوستی ساده نام برده می شود ولی در برخی از این ارتباطات تدریجاً به سمت روابط جنسی سوق داده می شود.

معیارهای انقلابی

شهردار تهران با اشاره به آسیب‌های اجتماعی، گفت: در موضوع طلاق و اعتیاد قبول دارم کاری که می کنیم ریشه‌ای نیست چون فقر و بیکاری ریشه آن است اما در حد توان خود در حوزه اجتماعی وظیفه داریم.

محمداقار قالیباف اظهار داشت: لحظه‌ای از فقرا غفلت نکرده‌ایم، اساس کمک به این افراد مردم بوده‌اند نه شهرداری. البته شهرداری وظیفه انسانی و اسلامی دارد و اگر فردی گرسنه شب سر بر بالین بگذارد شرعاً مسئولیم ولی نگاهمان این بوده که مردم خودشان اهل خیر و کمک هستند.

وی افزود: به همین دلیل ۷۰ هزار خانواده‌ای که تحت پوشش هیچ سازمان و خیریه‌ای نیستند اما نیازمند به نان شب هستند مردم کمکشان می کنند و شهرداری فقط اطلاع‌رسانی دارد.

قالیباف گفت: اگر بیکاری را کاهش دادیم، محرومیت‌زدایی کردیم و به معلولان خدمت کردیم انقلابی هستیم.

تجرد زیستی دخترانه

بنابر گزارش سازمان جهانی بهداشت که به بررسی خانوارهای تک‌نفره در آسیا در سال ۲۰۱۰ پرداخته است، جوامع توسعه یافته در شرق آسیا همانند ژاپن، کره جنوبی و تایوان دارای بالاترین نسبت خانوار تک‌نفره به کل خانوارها هستند. این میزان در سال ۲۰۱۰ برای ایران نزدیک به ۷ درصد گزارش شده است، یعنی ۷ درصد از کل خانوارهای ایرانی در سال ۲۰۱۰ تک‌نفره بودند.

مریم طاهری جامعه‌شناس و استاد دانشگاه می گوید: پدیده تجردزیستی از علل مختلفی مانند تغییر در نهاد خانواده، رفتارهای جمعیتی و مهاجرت نیروی کار و دانشجویان ناشی می‌شود.

این پدیده تنها مخصوص افراد سالمند نیست، بلکه در بین بیوه‌ها، جوانان و افراد میانسال طلاق گرفته، افراد هرگز ازدواج نکرده و افراد متأملی که از هم جدا زندگی می کنند نیز دیده می‌شود. گزارشات نشان می‌دهد تجردزیستی در بین دختران رایج‌تر از پسران است و به‌نظر می‌آید عامل اصلی افزایش تجردزیستی زنان را باید در افزایش مهاجرت آنها جستجو کرد.

امکان تعویق اعزام مشمولان

معاون وظیفه عمومی استان ایلام گفت: مشمولانی که تاریخ اعزام آنها اسفند ماه می باشد می توانند با درخواست تعویق، زمان اعزام به خدمت سربازی خود را به سال آینده موکول کنند.

سرهنگ امیررضا حیدری اظهار داشت: امکان ثبت درخواست تمدید تاریخ اعزام مشمولان خدمت سربازی برای اعزام در سه ماه اول سال ۹۶ فراهم شده است.

وی افزود: مشمولان می توانند با مراجعه به یکی از دفاتر پلیس ۱۰+ جهت ثبت درخواست خود اقدام کنند تا تاریخ اعزام آنها به سه ماه ابتدای سال آینده موکول شود.

آغاز طرح نظارت برکیفیت خدمات سفر

مدیر کل میراث فرهنگی استان اصفهان از آغاز طرح نظارت برکیفیت خدمات ستاد هماهنگی سفر نوروز اصفهان خبر داد. فریدون اللهیاری اظهار داشت: با توجه به اینکه تلاش داریم تا در نوروز ۱۳۹۶ خدمات به گردشگران متنوع تر از سال های گذشته ارائه شود، طرح نظارت بر کیفیت خدمات ستاد سفرهای نوروزی استان اصفهان توسط کارشناسان بخش های مختلف اداره کل آغاز می شود. وی افزود: حوزه فعالیت همکاران در این طرح شامل نظارت بر کیفیت خدمات ستاد سفر استان اصفهان در حوزه های واحدهای اقامتی داخل شهرها، میهمانپذیرها، واحدهای اقامتی بین راهی و بناها و جاذبه های گردشگری خواهد بود. مدیر کل میراث فرهنگی استان اصفهان گفت: بر این اساس، نظارت بر کیفیت خدمات گردشگری از واحدهای بین راهی اعم از سالن های پذیرایی، نمازخانه ها و سرویس های بهداشتی آغاز و ارائه خدمات به گردشگران در داخل شهرها را نیز در بر خواهد گرفت. اللهیاری تصریح کرد: هماهنگی جهت افزایش کیفیت خدمات شهری در داخل شهرها و هماهنگی با اعضای ستاد هماهنگی سفر در حوزه ارائه خدمات شهری جهت بهبود ارائه خدمات شهری به گردشگران و همچنین بهسازی و آماده سازی بناها و جاذبه های تاریخی به ویژه در داخل شهر اصفهان، بر اساس این طرح در دستور کار ادارات کل میراث فرهنگی استان اصفهان قرار گرفته است.

طرح جامع خطرپذیری اصفهان تدوین شده است

مدیر کل مدیریت بحران استانداری اصفهان گفت: در اصفهان طرح جامع خطر پذیری تدوین شده تا تمام سازمان ها با وظایف خود آشنا شوند.

منصور شیشه فروش با بیان اینکه در شهرستان فرماندار به عنوان رئیس شورا و در شهر شهردار به عنوان مسئول ستاد مدیریت بحران ایفای نقش می کنند، خاطرنشان کرد: در روستاها نیز دهیار به عنوان مدیر بحران مسئولیت هماهنگی مدیریت بحران را بر عهده دارد.

وی با اشاره به اینکه مدیریت بحران دارای چهار مرحله است، ادامه داد: قبل از بحران باید بحران را پیشگیری کرد و جامعه را برای مخاطرات آماده کنند.

مدیر کل مدیریت بحران استانداری اصفهان مقابله صحیح با اتفاقاتی که رخ داده را از دیگر مراحل مدیریت بحران دانست و گفت: همچنین مواجهه صحیح و منطقی با استانداردهای به روز و بازسازی از مراحل مدیریت بحران است.

شیشه فروش با اشاره به اینکه در اصفهان طرح جامع خطر پذیری تدوین شده است، ادامه داد: تمام حوادثی که احتمال دارد در شهر اتفاق بیافتد رصد و برای آنها سناریو تعریف شده است و در همین راستا تمام سازمان در مواقع حساس وظایف خود را می دانند.

خبر

اجرای ویژه برنامه «آخرین لحظه اولین پیمان» در اصفهان

رئیس اداره اوقاف و امور خیریه ناحیه ۲ شهرستان اصفهان گفت: در آخرین روز از سال جاری ویژه برنامه آخرین لحظه اولین پیمان در اصفهان اجرا می شود.

حجت الاسلام و المسلمین محمدهادی روح الامینی اظهار داشت: در این ویژه برنامه مردم با پای پیاده و در دست داشتن شاخه های گل از حرم مطهر امامزاده ابوالعباس(ع) خوراسگان به سمت گلزار شهدای اصفهان حرکت می کنند و پس از رسیدن به گلزار شهدا، قبور مطهر شهدای هشت سال دفاع مقدس را غبارروبی و گلباران می کنند.

وی افزود: با هماهنگی های انجام شده این ویژه برنامه روز یک شنبه ۲۹ اسفند ماه همراه با اجرای برنامه های متنوع و معنوی اجرا می شود.

محکومیت یک جراح به اتهام دریافت زیرمیزی

مدیر کل تعزیرات حکومتی استان اصفهان اظهار داشت: پرونده یک پزشک متخصص جراحی که از دو نفر بیمار مبالغی بیشتر از تعرفه قانونی(زیرمیزی) اخذ کرده بود با شکایت بیماران و گزارش تأمین اجتماعی استان و تأیید کمیسیون ماده ۱۱ دانشگاه علوم پزشکی اصفهان، در شعبه ششم بدوی ویژه رسیدگی به تخلفات بهداشتی و درمانی اداره کل تعزیرات حکومتی استان مورد رسیدگی قرار گرفت.

غلامرضا صالحی افزود: با احراز تخلف توسط شعبه رسیدگی کننده پزشک مذکور علاوه بر محکومیت به استرداد مبالغ اضافی گرفته شده به شاکیان به پرداخت مبلغ ۴۴ میلیون ریال جریمه نقدی در حق دولت و درج در پرونده پزشکی نیز محکوم شد.

۳۵۰ هزار نهال جدید در اصفهان غرس می‌شود

مدیرعامل سازمان پارک ها و فضای سبز شهرداری اصفهان گفت: در سال جاری کاشت ۳۵۰ هزار اصله نهال جدید در شهر اصفهان پیش بینی شده است.

احمد سلیمانی پور تصریح کرد: این تعداد نهال از ابتدای مهر ماه تا پایان اسفند ماه در مناطق مختلف شهرداری اصفهان کاشته می‌شوند.

وی با اشاره به اینکه این نهال ها مختص به شهروندان اصفهان است، افزود: شهروندان می توانند از اطلاعات مشاوره‌ای سازمان برای کاشت درختان استفاده کنند.

تخفیف هزینه مابه التفاوت خدمات در بهارستان

با تصویب هیئت مدیره شرکت عمران بهارستان، مالکانی که هزینه مابه التفاوت خدمات و آماده سازی پلاک مسکونی ساخته نشده خود را حداکثر تا پایان اسفند ۹۵ پرداخت نمایند، مشمول ۳۰ درصد تخفیف خواهند شد. همچنین مالکانی که امکان پرداخت به صورت نقدی برای آنها میسر نیست، می توانند این هزینه را (بدون تخفیف) به صورت ۱۰ درصد نقد و بقیه در اقساط سه ساله پرداخت نمایند.

بهره مندی ۳۰۰۰ کودک از یک وعده غذای گرم

معاون اجتماعی بهزیستی استان از برخورداری سه هزار و صد کودک از یک وعده غذای گرم خبر داد.

مرضیه فرشاد با اعلام خبر اجرای طرح تأمین یک وعده غذای گرم کودکان در روستاهمدها و مناطق محروم و آسیب خیز حاشیه شهرها گفت: این طرح از ۱۴ اسفندماه سال جاری آغاز شده و تا اواسط خرداد ماه سال آتی با اعتباری بالغ بر ۳۵۰ میلیون تومان برای این گروه هدف اجرا خواهد شد.

وی در ادامه با اشاره به اینکه مبلغ اعتباری این طرح برای هر کودک روزانه دو هزار تومان است گفت: این طرح در پنج روز هفته و برای روستاهمدها و حاشیه شهرها اجرا می شود و هدف اجرای آن رفع مشکلات سوء تغذیه کودکان در این مناطق و پرورش عادات صحیح تغذیه‌ای است.

پایان مهلت نام نویسی انتخابات میان دوره ای مجلس در حوزه انتخابیه اصفهان

کرسی خالی «مینو خالقی» ۱۳۱ خواهان دارد

نصف جهان با پایان یافتن مهلت نام نویسی انتخابات میان دوره ای مجلس در حوزه انتخابیه اصفهان، علی اصغر احمدی رئیس ستاد انتخابات کشور دیروز اعلام کرد در مدت هفت روز نام نویسی انتخابات میان دوره ای مجلس در حوزه انتخابیه اصفهان برای یک کرسی مجلس، ۱۳۱ نفر نام نویسی کردند. به گفته رئیس ستاد انتخابات کشور، در حوزه انتخابیه اصفهان هشت داوطلب زن آمادگی خود را برای تصاحب این تک کرسی باقیمانده از سهم این استان در مجلس نشان داده اند.

بعد از رد صلاحیت مینو خالقی منتخب مردم اصفهان در مجلس، یک کرسی این شهر در مجلس شورای اسلامی مهر خالی مانده تا مشخص شود بعد از احراز صلاحیت این ۱۳۱ نفر، چند نفر برای رقابت بر سر تکیه زدن به آن باقی می مانند.

کفه سنگین اصلاح طلبان

در میان نفرات ثبت نام کرده، چهره هایی از هر دو جناح حضور دارند. از طیف اصلاح طلبان نام سید جعفر موسوی استاندار اصفهان در دولت اول اصلاحات، حسین رضایی رئیس اسبق سازمان حج و زیارت، محمد شریعتی دهاقانی نماینده سابق مجلس، سید محمود میرلوحی عضو دفتر سیاسی حزب اتحاد ملت و حمیدی طوقچی، کوروش محمدی و علیرضا آجودانی از اعضای لیست امید در میان نفرات ثبت نام کرده به چشم می خورد. آجودانی همان نامزدی است که اسفند ماه گذشته در جریان شمارش آراء انتخابات مجلس دهم، رقابت تنگاتنگی با احمد سالک داشت و نهایتاً هم به عنوان نفر ششم معرفی شد و از راهیابی به مجلس بازماند. با رد حاکی از راهیابی او به پارلمان به جای خالقی بود که البته مورد تأیید شورای نگهبان قرار نگرفت.

شاخصین اصولگرا هم آمدند

از میان ثبت‌نام‌شده‌های اصولگرا نیز نام چهره‌های شاخص و سرشناسی چون حسن کامران و نیره اخوان بی طرف نمایندگان سابق اصفهان در مجلس، کریم شهرزاد و مجید نادرالاصلی وجود دارد. همچنین برخی کانال های تلگرامی از ثبت‌نام علیرضا زاکانی نماینده سابق مجلس در انتخابات میان‌دوره‌ای مجلس از حوزه انتخابیه اصفهان خبر دادند که وی در گفتگو با خبرگزاری فارس این شایعه را رد کرد.

رسایی این بار از اصفهان؟

اما بی گمان سرشناس ترین چهره اصولگرا و عضو جبهه پایداری که اصفهان را به عنوان سکوی پرتاب دوباره خود به مجلس انتخاب کرده است، حمید رسایی نماینده سابق مردم تهران است. او که در دور قبل انتخابات مجلس رد صلاحیت شده بود در گفتگو با ایسنا از دلایل انتخاب اصفهان برای گرفتن رأی مردم این شهر گفت هماطور که می دانید انتخابات میان‌دوره‌ای مجلس در چند شهر برگزار می‌شود و بنده به این دلیل که اصفهان دارای ظرفیت بالا در همه زمینه‌هاست و مردمش به تمام مسائل روز آگاه هستند در این حوزه انتخابیه ثبت نام کردم.

وی با بیان اینکه در گذشته نیز بارها به اصفهان سفر کرده و با نخبگان آن ارتباط و سخنرانی داشته‌ام و به خوبی از مشکلات آن آگاه هستم، گفت: مشکلات اصفهان نیز مانند بقیه مناطق کشور است. مشکلاتی از قبیل رکود اقتصادی، بیکاری، ترافیک شهری و البته کمبود آب به ویژه گریبان گیر شرق استان است و نباید از مشکلات این شهر به سادگی گذشت.

رسایی این بار از اصفهان؟

اما بی گمان سرشناس ترین چهره اصولگرا و عضو جبهه پایداری که اصفهان را به عنوان سکوی پرتاب دوباره خود به مجلس انتخاب کرده است، حمید رسایی نماینده سابق مردم تهران است. او که در دور قبل انتخابات مجلس رد صلاحیت شده بود در گفتگو با ایسنا از دلایل انتخاب اصفهان برای گرفتن رأی مردم این شهر گفت هماطور که می دانید انتخابات میان‌دوره‌ای مجلس در چند شهر برگزار می‌شود و بنده به این دلیل که اصفهان دارای ظرفیت بالا در همه زمینه‌هاست و مردمش به تمام مسائل روز آگاه هستند در این حوزه انتخابیه ثبت نام کردم.

وی با بیان اینکه در گذشته نیز بارها به اصفهان سفر کرده و با نخبگان آن ارتباط و سخنرانی داشته‌ام و به خوبی از مشکلات آن آگاه هستم، گفت: مشکلات اصفهان نیز مانند بقیه مناطق کشور است. مشکلاتی از قبیل رکود اقتصادی، بیکاری، ترافیک شهری و البته کمبود آب به ویژه گریبان گیر شرق استان است و نباید از مشکلات این شهر به سادگی گذشت.

چرخه طولانی تا رو رأی گیری

بررسی صلاحیت داوطلبان در هیئت اجرایی از ۱۵ تا ۲۴ اسفندماه به مدت ده روز انجام می شود و در ۲۵ اسفندماه بلافاصله فرمانداران رد صلاحیت ها را به داوطلبان اعلام می کنند. رد صلاحیت شدگان از ۲۶ تا ۲۹ اسفندماه به مدت چهار روز می توانند شکایت خود را به هیئت های نظارت اعلام کنند. هیئت های نظارت نیز از ۳۰ اسفندماه تا ۱۹ فروردین ماه سال ۱۳۹۶ فرصت دارند تا در خصوص صلاحیت تمامی داوطلبان اعم از کسانی که در هیئت های اجرایی تأیید یا رد صلاحیت شده اند نظر خود را اعلام کنند. هیئت های نظارت نتایج بررسی صلاحیت را ۱۹ فروردین ماه به فرماندار ابلاغ می کنند و داوطلبان رد صلاحیت شده می توانند شکایت خود را به شورای نگهبان اعلام کنند. شورای نگهبان نیز از ۲۰ فروردین ماه تا هشتم اردیبهشت ماه صلاحیت داوطلبان را بررسی می کند و پس از اعلام بررسی ها داوطلبان رد صلاحیت شده می توانند مجدداً شکایت خود را به شورای نگهبان اعلام کنند.

شورای نگهبان در نهایت از ۱۲ تا ۱۸ اردیبهشت ماه بررسی نهایی خود را انجام می دهد و نتایج بررسی ها را ۱۸ اردیبهشت ماه سال آینده به وزارت کشور اعلام می کند. اسامی نهایی نامزدها ۱۹ اردیبهشت ماه به حوزه های انتخابیه اعلام خواهد شد و در ۲۰ اردیبهشت ماه انتشار آگهی اسامی نامزدها را خواهیم داشت. تبلیغات نامزدهای میان دوره‌ای مجلس شورای اسلامی از صبح ۲۱ اردیبهشت ماه آغاز و تا ۲۴ ساعت قبل از برگزاری انتخابات ادامه خواهد داشت و در روز ۲۹ اردیبهشت ماه سال آینده نیز شاهد برگزاری انتخابات خواهیم بود.

از گرانی پسته تا ارزانی تخمه

آجیل شب عید ۵ درصد گران شد

عضو هیئت رئیسه اتحادیه آجیل و خشکبار اصفهان با اشاره به اینکه در مجموع قیمت آجیل نسبت به نوروز پارسال در حدود ۵ درصد گران شده است، گفت: دست کم خرید سه کیلو آجیل شب عید در سبدخانوار هزینه ای بین صد تا ۱۵۰ هزار تومان را به خود اختصاص می دهد.

حسین جوانی با اشاره به اینکه امسال نسبت به سال های گذشته مردم از لحاظ قدرت خرید در مضیقه بوده و هستند، تأکید کرد: در مجموع امسال برای صنف آجیل، سال فروش ضعیفی بود چرا که قدرت خرید مردم در مجموع سال حدود ۴۰ درصد کاهش یافته است.

این عضو هیئت رئیسه اتحادیه آجیل و خشکبار اصفهان با بیان اینکه خرید آجیل شب عید متفاوت است، گفت: به طور متوسط قیمت یک کیلو آجیل درجه یک ۵۰ هزار تومان و آجیل متوسط در حدود ۲۰ هزار تومان است. وی با اشاره به اینکه برای نوروز امسال نرخ برخی از اقلام آجیل کاهش یافته است، تصریح کرد: با وجود این در مجموع قیمت آجیل نسبت به پارسال در حدود ۵ درصد گران شده است.

جوانی در خصوص گرانی قیمت آجیل طی چند سال گذشته، بیان داشت: برخی اقلام آجیل به دلیل شرایط آب و هوایی ایران و کمبود آب برای کشاورزی تا ۱۵ سال پیش از چین یا دیگر کشورها وارد ایران می شد اما به یک باره واردات این محصولات ممنوع و قاچاق اعلام شد و قیمت ها افزایش یافت.

وی با اشاره به اینکه هر کیلو بادام هندی نسبت به پارسال با ۲۰ درصد افزایش قیمت، بین ۶۰ تا ۷۵ هزار تومان به مردم فروخته می شود، افزود: هر کیلو مغز بادام خارجی نیز با ۵ تا ۱۰ درصد افزایش، اکنون بین ۴۸ تا ۵۴ هزار تومان عرضه می شود.

عضو هیئت رئیسه اتحادیه آجیل و خشکبار اصفهان بیان داشت: هر کیلو نخودچی و کشمش نیز با ۵ درصد افزایش در حدود ۱۷ هزار تومان فروخته می شود.

وی با بیان اینکه قیمت تخمه جات نسبت به پارسال کاهش داشته است، بیان داشت: نرخ هر کیلو تخمه ژاپنی امسال با ۴۶ درصد کاهش، بین ۲۲ تا ۳۰ هزار تومان است.

جوانی اضافه کرد: قیمت تخمه مشهدی برای نوروز امسال کیلویی ۲۰ هزار تومان و تخمه کدو گوشتی بین ۲۴ تا ۲۶ هزار تومان است همچنین هر کیلو تخمه کدو مرمری بدون هیچ افزایش قیمتی همانند سال گذشته بین ۲۲ تا ۲۴ هزار تومان فروخته می شود.

وی در ادامه با اشاره به اینکه نرخ پسته نسبت به سال گذشته بین ۵ تا ۱۰ درصد گران شده است، گفت: در حال حاضر نرخ هر کیلو پسته کله قوچی بین ۴۲ تا ۶۰ هزار تومان، پسته اکبری معمولی بین ۴۲ تا ۶۰ هزار تومان، پسته احمدآقایی بین ۴۰ تا ۵۴ هزار تومان و پسته فندوقی بین ۳۶ تا ۳۸ هزار تومان است.

عضو هیئت رئیسه اتحادیه آجیل و خشکبار اصفهان همچنین افزود: هر کیلوگرم فندوق قمی ۵۰ هزار تومان و فندوق قزوینی بین ۴۰ تا ۴۲ هزار تومان، بادام کاغذی محب بین ۵۵ تا ۶۰ هزار تومان و بادام کاغذی خارجی بین ۳۶ تا ۳۸ هزار تومان برای نوروز امسال قیمتگذاری شده است.

به گفته جوانی، قیمت هر کیلو مغز گردو امسال با ۵ درصد افزایش نسبت به سال گذشته بین ۳۵ تا ۸۰ هزار تومان است.

وی تأکید کرد: میانگین نرخ هر کیلو آجیل مرغوب برای نوروز امسال، بین ۲۵ تا ۵۰ هزار تومان است.

سیتی سنتر، قطب رویدادهای فرهنگی- هنری آینده کشور

رضا داد می گوید: افرادی که در راه اندازی این مکان فعالیت دارند، برای هر ایده خود یک پشتیبانی نظری دارند که این موضوع باعث شده فضاهای فرهنگی کاربردی تر شوند.

رضا داد ادامه داد: بازگشایی این بخش در سیتی سنتر و پیوند دیرینگی فرهنگ و هنر در این شهر با تکنولوژی، اصفهان را تبدیل به یک قطب فرهنگی- هنری در کشور می کند که ثمرات آن نه تنها برای ما بلکه برای نسل آینده مفید خواهد بود.

وی در پایان افزود: به هر حال این رویدادی متفاوت است که برای اولین بار در کشور اتفاق می افتد و من به عنوان یک شهروند و فردی که سال ها در این حوزه کار کردم و هنوز درگیر مسائل فرهنگی هستم، از سرمایه گذاران و طراحان این مجموعه تشکر می کنم.

با ظرفیت فرهنگی ایجاد شده در مجموعه تجاری، فرهنگی و گردشگری اصفهان سیتی سنتر می تواند قطب رویداد های فرهنگی – هنری کشور باشد.

به گزارش روابط عمومی اصفهان سیتی سنتر، علیرضا رضاداد دبیر جشنواره بین المللی فیلم کودک و نوجوان در بازدید خود از اصفهان سیتی سنتر گفت: ما همیشه در اصفهان از فقدان یک موقعیت متمرکز برای اجرای برنامه های فرهنگی – هنری رنج می بردیم اما خوشبختانه با ظرفیت ایجاد شده در اصفهان سیتی سنتر نه تنها این دغدغه از بین می رود بلکه می توانیم برنامه های تهران را به این شهر منتقل و رویدادهای فرهنگی جدیدی را نیز در این مکان تعریف کنیم.

وی ادامه داد: ما مجموعه های تجاری بسیاری را داریم که در آنها فعالیت های فرهنگی نیز انجام می شود اما توجهی که در این مجموعه تجاری به تبیین کالبدها و تنوع فضاهای فرهنگی شده بسیار متفاوت و در عین حال خوشحال کننده است.

افزایش تعداد دفاتر کاریابی استان اصفهان

مدیر کار آفرینی و اشتغال اداره کل تعاون، کار و رفاه اجتماعی استان اصفهان گفت: تعداد دفاتر کاریابی استان اصفهان در راستای ارتقای سطح خدمات افزایش یافت.

سیف ا... علیخانی با بیان اینکه از سال ۹۴ تاکنون در حدود ۱۷ دفتر کاریابی در سطح استان به مجموع دفاتر کاریابی مجاز اضافه شده است، افزود: افزایش تعداد دفاتر کاریابی در راستای ارتقای سطح خدمات قابل ارائه توسط این دفاتر و رضایتمندی کارجویان و کارفرمایان انجام شده است.

مدیر کار آفرینی و اشتغال اداره کل تعاون، کار و رفاه اجتماعی استان اصفهان گفت: اولین کاریابی ها در شهرستان های نطنز، خور و بیابانک، تیران و کرون و خوانسار موفق به دریافت مجوز شده‌اند.

علیخانی تأکید کرد: حفظ و نگهداری از اطلاعات شخصی و هویتی جویندگان کار و نیز اقدام در چارچوب دستورالعمل ها و بخشنامه های ابلاغی، از سایر نقاط اطراف است.

افزایش میزان فرونشست ریزگردها در اصفهان

عضو انجمن علوم خاک ایران در خصوص ریزگردها در منطقه اصفهان گفت: براساس یافته های پژوهشگران، میزان نرخ فرونشست ریزگردها در منطقه شهری اصفهان بسیار بالاتر از مقادیر گزارش شده برای اکثر نقاط دیگر دنیاست.

حسین خادمی افزود: بررسی‌ها نشان می‌دهد اگرچه ورود ریزگردها از منابع خارج استانی از جمله منابع برون مرزی غرب کشور به استان اصفهان میسر بوده و ممکن است سالی چندبار اتفاق بیافتد، بخش عمده ریزگردهای اصفهان محلی بوده و حاصل فرسایش بادی خاک های بدون پوشش گیاهی شرق اصفهان

وی با اشاره به یافته‌های آزمایشگاهی ریزگردهای منطقه اظهار داشت: ریز گردهای منطقه مقادیر متوسط نزدیک تا نسبتاً زیادی از برخی فلزات سنگین غنی شده هستند. این پژوهشگر دانشگاه صنعتی اصفهان با ارائه برخی راهکارها جهت کنترل ریزگردها در منطقه تأکید کرد: بدون مدیریت صحیح منابع خاک و آب منطقه و برگشت وضعیت رودخانه زاینده‌رود به حالت نسبتاً پایدار، کنترل کامل ریزگردها بسیار مشکل و شاید انجام آن غیرمحتمل باشد.

خادمی همچنین یادآور شد: لازم است همکاری همه جانبه مردم و مسئولین استان و کشور جهت کاهش اثرات زیست محیطی منفی ریزگردها صورت گیرد.

روزنامه نصف جهان
دوشنبه ۱۶ اسفند ماه ۱۳۹۵ سال سیزدهم شماره ۲۸۹۴
www.nesfejahan.net @nesfejahannewspaper

افزایش ۱۰۰ درصدی اعتبارات عمرانی استان از سال آینده

استاندار اصفهان از تخصیص ۱۰۰درصدی اعتبارات عمرانی، ۲ درصد نفت و گاز و ۱۲۰ درصدی اعتبارات جاری حقوق و دستمزد خبر داد و گفت: اعتبارات عمرانی سال آینده استان ۱۰۰ درصد افزایش خواهد یافت.

رسول زرگرپور به تشریح تخصیص اعتبارات جاری و عمرانی پرداخت و افزود: تاکنون ۱۰۰درصد اعتبارات عمرانی، ۲درصد نفت و گاز و ۵۰ درصد سایر اعتبارات عمرانی تخصیص یافته است که تا پایان سال این میزان تخصیص افزایش خواهد یافت.

وی به تخصیص اعتبارات هزینه ای نیز اشاره کرد و افزود: در ابتدای سال جاری ۵۵ میلیارد تومان کسری بودجه برای پرداخت حقوق کارمندان دولت وجود داشت که نگرانی هایی در ارتباط با پرداخت حقوق و اضافه کار کارمندان در پایان سال ایجاد کرده بود و با پیگیری های صورت گرفته و تدبیر دولت و تأمین اعتبار از دیگر منابع قانونی این کسری جبران شد به طوری که اعتبارات حقوق و دستمزد پرداخت شده است.

استاندار اصفهان اضافه کرد: به عبارتی تمام حقوق و دستمزد پرسنل دولت را تا پایان سال تأمین کرده ایم و خوشبختانه تمامی نگرانی ها در خصوص تأمین حقوق پرسنل دولتی برطرف شده است.

لزوم تشکیل پلیس معلم و معلم پلیس در مدارس

سلسان اکبرزاده

اولین همایش کمیسیون های پارلمانی کانون های وکلای دادگستری سراسر کشور به میزبانی کانون وکلای دادگستری استان اصفهان در هتل آسمان با حضور جمعی از رؤسای کانون های وکلا، اعضای پارلمانی کمیسیون ها و... برگزار شد.

رئیس کانون وکلای دادگستری استان اصفهان ابتدا به میهمانان خیر مقدم گفت و از همه کسانی که در برگزاری این همایش، کانون وکلای دادگستری استان اصفهان را یاری دادند تشکر کرد.

اسدا...اسلامی فارسانی با تبریک شصت و چهارمین سالگرد استقلال کانون وکلا گفت: بر اساس قانون، وکالت شغل شریفی بخاطر دفاع از حقوق مردم و اجرای عدالت است و وکیل از وکالت خود، بر احقاق حق و عدالت بر اساس قوانین تأکید دارد، بنابراین باید بستر لازم برای دستیابی به این اهداف فراهم شود.

وی ادامه داد: اجرای عدالت و احقاق حق دارای مفاهیم بسیار وسیعی است و این همزمان با حضور و وکیل صورت نمی گیرد و یک وکیل باید بتواند نقاط قوت و ضعف قوانین مربوط به حقوق مردم را یادآور شود و در این راستا وکلا باید بیشترین ارتباط را با نمایندگان مجلس برای اصلاح قوانین داشته باشند.

■■■

رئیس اتحادیه سراسری کانون وکلای دادگستری کشور (اسکودا) نیز با قدردانی از برگزار کنندگان این همایش گفت: کانون وکلای دادگستری استان اصفهان همواره برای استقلال وکلا اقدام کرده و پیشرو و مبتکر بوده است.

بهمن کشاورز با بیان اینکه مجلس شورای اسلامی در دوره جدید، از نظر توانایی با دیگر دوره های مجلس متفاوت است، اظهار داشت: امروز مجلس شورای اسلامی برای قانونگذاری بیش از دوره های گذشته امادگی دارد و ظرفیت مجلس با گذشته قابل قیاس نیست.

وی وظیفه وکلای دادگستری را رصد اجرای صحیح قانون دانست و افزود: بهترین بازرس برای کار وکلا، قضات عدلیه و بهترین بازرس برای قضات عدلیه، وکلا هستند که اگر قاضی و وکیل به وظایف خود به درستی عمل کنند مطلوب خواهد بود.

رئیس اسکودا گفت: مجلس شورای اسلامی برنامه ریزی و سیاستگذاری و قانونگذاری برای آینده کل کشور را عهده دار بوده و قوانین با همه ما در ارتباط است و ما به عنوان وکیل دادگستری باید از قوانین پاسداری کرده و برای اجرای صحیح قانون تلاش کنیم.

کشاورز بر ارتباط مستمر و عمیق و رصد مسائل از سوی کمیسیون های پارلمان تأکید کرد و گفت: امروز احساس آن است که بعضی از وقایع در کنار هم موجب نشده تا کانون وکلا و پدیده وکالت مرغوب و مطلوب به نظر نیاید و آنچه در حال انجام است به گونه ای است که بیم آن می رود در میان مدت به جایی برسیم که این حرفه از محتوا خالی شود و اگر هر خانواده یک وکیل داشته باشد در آینده دیگر چیزی به نام وکیل وجود نخواهد داشت.

■■■

رئیس کمیسیون پارلمانی کانون وکلای دادگستری استان اصفهان نیز با بیان اینکه وکلا نتوانسته اند خود را آنگونه که باید به جامعه معرفی کنند گفت: باید از سرمایه های فکری وکلا برای تصویب قوانین صحیح و مهم برای نزدیک شدن به عدالت استفاده شود که این امر با تصویب قوانین خوب و مطلوب صورت می پذیرد.

مصطفی وفایی اظهار داشت: قوانینی که تصویب می شود اگر در جامعه کارآمد نباشد بسیار بد است. بنابراین وکلا تنها کسانی هستند که با قوانین در ارتباط بوده و باید از این ظرفیت استفاده شود.

وی افزود: در کمیسیون پارلمانی استان تلاش شد تا این تفکر در دیگر کمیسیون های پارلمانی در سطح کشور اشاعه داده شده تا وکلا جایگاه اصلی خود را بیابند.

■■■

عضو هیئت مدیره کانون وکلای مرکز نیز در این همایش سالروز استقلال کانون وکلا را تبریک گفت و با قدردانی از برگزار کنندگان همایش، افزود: در گذشته آسیب های فراوانی در قانونگذاری بر پیکره نهاد وکالت وارد شد. این در حالی است که آسیب هایی نیز در آینده جامعه وکالت را تهدید می کند و البته وکلا هم خود غفلت هایی داشته اند.

جلیل مالکی اظهار داشت: ایجاد مؤسسات حقوقی مشاوره ای، اجازه صدور مجوز مشاوره حقوقی به برخی از وزارتخانه ها و... اخلال در نظم حقوقی را به ارمغان داشته است که باید امروز برای رفع این آسیب ها چاره اندیشی کرد.

وی با بیان اینکه ما با نظارت مخالف نیستیم ولی این نظارت نباید به دخالت بیانجامد، گفت: حل مشکل استقلال کانون ها در عرصه قانونگذاری، امر دشواری نیست که باید تعریف درستی از نظارت شده و دخالت نباشد.

مالکی از نمایندگان مجلس شورای اسلامی خواست تا در راستای حفظ و تحکیم استقلال نهاد وکالت، شناسایی نواقص در مقررات موجود، شناسایی نیازهای روز و آینده جامعه وکالت، بیمه خدمات وکالتی، بیمه مسئولیت مدنی وکیل، صندوق معاضدت و... بکوشند.

■■■

یک نماینده مجلس شورای اسلامی نیز در این همایش گفت: ما نیازمند برگزاری این گونه همایش ها هستیم که می توانند موجب تقویت فعالیت های پارلمانی امور تعریف درستی از نظارت شده و دخالت نباشد.

محمدعلی پورمختار تأکید کرد: در مجلس شورای اسلامی همواره یک نفر از دستگاه های مختلف اجرایی حضور داشته و با رایزنی، اطلاع رسانی و ارائه راهکار، اثر گذاری هم داشته اند.

پورمختار می گوید: از تجربیات و کلا و اینکه کانون های وکلا تنها مرجع علمی و توانمند حقوقی هستند باید در عرصه قانونگذاری استفاده شود. بنابراین توقع جامعه و نمایندگان مجلس شورای اسلامی آن است که کانون وکلای دادگستری از حالت درونگرایی خارج شده و در چارچوب وکالت خود را محدود نکنند تا بتوانند در حوزه های اجتماعی و کاهش میزان جرائم اثر گذار باشد.

این نماینده مردم در مجلس شورای اسلامی می گوید: متقدم وکلا در حوزه دفاع از حقوق عمومی که توسط برخی دستگاه ها همچون محیط زیست، خودروسازی و... که نظم حقوقی را به هم می زنند و دایماً در حال نقض است باید از خود عکس العمل به خرج دهد.

وی گفت: اینکه خودرویی تولید می شود که قاتل ۲۰ هزار نفر در سال است یا اینکه مکرری که از سوی شرکت های هواپیمایی نسبت به مردم می شود، وکلا باید برای خود در این حوزه ها نقش قایل شوند و یادآور تکالیف مسئولان و مدیران باشند.

بهمن کشاورز در اصفهان عنوان کرد:

پدیده «هر خانواده یک وکیل» مطلوب نیست

کاهش ۳۰ درصدی تولید فرش دستباف در اصفهان

عضو اتحادیه تولیدکنندگان فرش دستباف اصفهان گفت: در سالی که گذشت با وجود پیش‌بینی‌های صورت گرفته برای رفع رکود موجود در بازار فرش دستباف اما شاهد کاهش ۳۰ درصدی تولید این کالای ایرانی در اصفهان بودیم.

سعید عصاچی با اشاره به وضعیت خرید و فروش فرش دستباف اصفهان اظهار داشت: متأسفانه وضعیت بازار فروش فرش دستباف در اصفهان خوب نبوده و آنقدر که خریداران فرش دستباف برای فروش فرش‌های از قبل خریده شده به بازار مراجعه می‌کنند برای خرید نمی‌آیند.

وی با بیان اینکه پیش‌بینی می‌شد که در شب عید وضعیت فروش فرش دستباف بهتر شود، افزود: اکنون وضعیت تولید در رکود قرار دارد و تولیدکننده به دلیل کمبود نقدینگی و عدم فروش فرش‌های قبلی خود اقدام به تولید فرش جدید نکرده‌اند.

عضو اتحادیه تولیدکنندگان فرش دستباف اصفهان درباره تأثیر حضور گردشگران اروپایی در اصفهان بر فروش فرش دستباف اصفهان بیان کرد: قطعاً حضور گردشگران خارجی بر فروش صنایع دستی و فرش دستباف بی‌تأثیر نیست اما تیپ گردشگرانی که در طول امسال به اصفهان آمدند، خریدار سبک فرش دستباف اصفهان نبودند زیرا فرش سبک اصفهان مشتری خاص خود را دارد و حضور این گردشگران اثری بر بازار فرش نداشته است.

وی درباره پیش‌بینی‌های در نظر گرفته شده برای خروج تولید و فروش فرش دستباف اصفهان از وضعیت رکود تصریح کرد: امیدوار هستیم که با توجه به اینکه تولید فرش دستباف در اصفهان کم شده و با توجه به رکود اقتصادی حاکم بر کشور در سال آینده شاهد جهش مثبتی در عرصه خرید و فروش فرش دستباف اصفهان باشیم.

عصاچی با اشاره به وضعیت صادرات فرش دستباف تصریح کرد: به دلیل مسائلی همچون تحریم‌ها و رکود موجود در بازار، بسیاری از متقاضیان فرش دستباف ایرانی به سراغ کشورهایی چون نپال، هند و چین رفته‌اند و به همین دلیل بحث اقتصادی فرش دستباف هم دچار رکود شده و صادرات این هنر ارزشمند به صفر رسیده است.

وی با بیان اینکه ۱۸/۵ درصدی تولیدات فرش دستباف اصفهان در بازارهای آمریکا صورت می‌گرفت، ادامه داد: در طول سه سال گذشته تحریم‌ها سبب شد که بخش عمده‌ای از بازار اروپا و آمریکا را از دست بدهیم و موضوع دیگری که رخ داد این بود که بافندگان ما از سلیقه مشتری اروپایی- آمریکایی عقب افتادند که برای ریکاوری و هماهنگی با سلیقه مشتری و همچنین توسعه صادرات، دولت باید حمایت کند و تولیدکنندگان در نمایشگاه‌های بین‌المللی حضور پررنگ‌تر و مؤثرتری داشته باشند.

قیمت خرید تضمینی محصولات کشاورزی در اصفهان اعلام شد

براساس اعلام سازمان جهاد کشاورزی استان اصفهان قیمت خرید تضمینی محصولات کشاورزی در سال ۹۶-۹۵ در این استان اعلام شد.

معاون بهبود تولیدات گیاهی سازمان جهاد کشاورزی استان اصفهان افزود: قیمت خرید تضمینی هر کیلو گندم معمولی هزار و ۳۰۰ تومان، گندم دوروم هزار و ۳۳۰ تومان و جو هزار و ۳۰۰ تومان است.

اصغر محسن زاده کرمانی اضافه کرد: ذرت دانه‌ای نیز کیلویی هزار و ۶۵ تومان، چغندر قند بهاره ۳۰۹ تومان و چغندر قند پاییزه ۲۹۷ تومان است.

وی در ارتباط با قیمت خرید تضمینی حبوبات، اظهار داشت: قیمت تضمینی این محصولات در شرایطی که سالم، درجه یک و بدون هرگونه مواد خارجی در کیسه های ۵۰ کیلوگرمی باشد برای هر کیلوگرم نخود دو هزار و ۶۸۵ تومان، لوبیا چیتی دو هزار و ۶۱۰ تومان، لوبیا سفید دو هزار و ۶۰۹ تومان، لوبیا قرمز دو هزار و ۴۹۴ تومان و عدس دو هزار و ۸۸۳ تومان است.

محسن زاده کرمانی قیمت خرید تضمینی برای هر کیلو سیب زمینی پاییزه مرغوب، سالم و بدون آفت‌زدگی و مواد خارجی را ۴۲۳ تومان و سیب زمینی بهاره را ۴۱۲ تومان اعلام کرد.

وی افزود: همچنین قیمت هر کیلو پیاز پاییزه ۲۸۲ تومان و پیاز بهاره ۲۷۴ تومان تعیین شده است.

احتمال کمبود مرغ بعد از نوروز

رئیس اتحادیه گوشت سفید اصفهان پیرامون قیمت مرغ در اصفهان گفت: احتمال اینکه پس از عید نوروز با کمبود مرغ روبه‌رو شویم، وجود دارد.

محمد علی فروغی با اشاره به وضعیت بازار مرغ در پایان سال اظهار داشت: وضعیت مرغ اصفهان پیش از عید مناسب بوده ولی پس از عید نوروز احتمال اینکه با کمبود مرغ روبه‌رو شویم، وجود دارد چون به دلیل شیوع آنفلوآنزا مدتی جوجه‌ریزی در مرغداری‌ها انجام نمی‌شود.

وی افزود: قبل از عید جوجه‌ریزی در مرغداری‌ها انجام شده ولی شاید به دلیل شیوع این بیماری با افزایش قیمت خفیفی روبه رو باشیم، متأسفانه آنفلوآنزا همچنان ادامه دارد و به دلیل اینکه پاکسازی کامل انجام نشده است جوجه‌ریزی نیز صورت نمی‌گیرد. زمانی که جوجه‌ریزی نشود دو ماه پس از آن تاریخ با کمبود مرغ مواجه می‌شویم و احتمال افزایش قیمت پس از عید وجود دارد.

رئیس اتحادیه گوشت سفید اصفهان با بیان اینکه مرغ‌فروشان اصفهانی از فروش این محصول احساس رضایت نمی‌کنند، گفت: متأسفانه به‌دلیل رکودی که در بازار وجود دارد و همچنین شیوع آنفلوآنزا با کمبود مرغ روبه‌رو هستیم. اگر فروش مرغ مانند سال‌های گذشته رونق داشت اکنون با افزایش قیمت مرغ در اصفهان روبه‌رو بودیم.

وی افزود: اگر بازار رونق پیدا کند با افزایش قیمت مواجه می‌شویم ولی با توجه به رکود بازار بسیاری از همکاران ما سود زیادی را بر قیمت خرید مرغ خود اضافه نمی‌کنند و قیمت مرغ در اصفهان از دیگر شهرهای کشور مناسب‌تر است. رئیس اتحادیه گوشت سفید اصفهان پیرامون فعالیت افراد سودجو که در بازار مرغ اصفهان حضور دارند، خاطرنشان کرد: متأسفانه افرادی سودجو در بازار مرغ با فروش این محصول با قیمتی کمتر سبب متضرر شدن دیگر فروشندگان می‌شوند. بنده دفعات مختلف در تعزیرات ارزان فروشی را به عنوان جرم معرفی کردم که متأسفانه مورد توجه قرار نگرفته است.

وی افزود: متأسفانه با وجود رکودی که در بازار مرغ وجود دارد فروشندگان مرغ ضرر می‌بینند؛ وجود اینگونه فروشگاه‌ها بازار فروش را از فروشندگان گرفته است. زمانی که در این فروشگاه‌ها قیمت مرغ کمتر ارائه می‌شود شهروندان نیز برای خرید دچار سردرگمی می‌شوند.

تحویل ۲ آمبولانس به بیمارستان میمه

۲ دستگاه آمبولانس مرسدس بنز sprinter به مراکز پیش بیمارستانی بخش میمه اختصاص و تحویل شد.

مسئول امور پایگاه های شهرستان شاهین شهر و میمه گفت: هر آمبولانس به صورت (آی سی یو سیار) و مجهز به دستگاه های تنفس مصنوعی، دی سی شوک، کپسول های اکسیژن قابل حمل و انواع برانکاردهای حمل بیمار می باشد.

سعید جعفری افزود: شش دستگاه آمبولانس به شهرستان شاهین شهر و میمه اختصاص داده شده که دو دستگاه آن سهم بخش میمه می باشد و ارزش ریالی هر دستگاه آمبولانس چهار میلیارد و ۵۰۰ میلیون ریال می باشد.

وی با بیان اینکه میمه در مسیر شاهراه ارتباطی شمال به جنوب کشور قرار دارد گفت: تردد بیش از ۷۰ هزار خودروی سبک و سنگین در شبانه روز، شهرک های صنعتی، وجود کارخانه ها و حوادث ترافیکی و تصادفات دلیل تخصیص این آمبولانس ها به بخش میمه است.

وی افزود: از ۱۱ اسفند این دو دستگاه آمبولانس در مرکز فوریت های ۱۱۵ میمه واقع در سه راهی موته-گلپایگان و مرکز زوران به کار گرفته شد.

خبر

نصب چراغ های هوشمند در تقاطع های کاشان

معاون حمل و نقل و ترافیک شهرداری کاشان گفت: برای نخستین بار در کشور و با اعتباری بالغ بر پنج میلیارد ریال چراغ های هوشمند و مکانیزه در تقاطع های کاشان نصب می شود.

محمد مسعود چاپچی اظهار داشت: ایده و طرح اولیه این چراغ ها و پایه چراغ های جدید توسط معاونت حمل و نقل و ترافیک با مطالعه مدل های مشابه خارجی به تیمی از جوانان خلاق و مبتکر کاشانی در یکی از شرکت های دانش بنیان و دانشگاهی سپرده شد.

اصفهان با ۲۴ نمایش به استقبال بهار می رود

رئیس انجمن هنرهای نمایشی اصفهان با بیان اینکه نوروز امسال شاهد اجرای نمایش‌های صحنه‌ای و خیابانی در سطح شهر اصفهان هستیم، گفت: ۲۰ نمایش خیابانی و چهار نمایش صحنه‌ای از ابتدای فروردین ماه در اصفهان اجرا می‌شود.

هوشنگ جمشیدیان با بیان اینکه در سال جاری اقتصاد تئاتر پویاتر شده است، ادامه داد: اقتصاد هر یک روبکرد است که با توجه به مشکلات اقتصادی که در سطح کلان وجود دارد، انجمن هنرهای نمایشی با در اختیار قرار دادن رایگان سالن‌های نمایش و پلاتو به گروه‌ها و برعهده گرفتن تبلیغات و پیام‌رسانی اخبار تئاترها، فضا را برای درآمدزایی گروه‌های نمایشی فراهم کرده است.

وی با بیان اینکه نوروز امسال شاهد اجرای نمایش‌های صحنه‌ای و خیابانی در سطح شهر اصفهان هستیم، گفت: ۲۰ نمایش خیابانی و چهار نمایش صحنه‌ای از ابتدای فروردین ماه در اصفهان اجرا می‌شود.

راه‌اندازی ۲ مرکز تحقیقاتی در دانشگاه آزاد نجف‌آباد

با تصویب دو مرکز جدید تحقیقاتی در دانشگاه آزاد اسلامی نجف آباد، تعداد این مراکز به عدد ۱۰ رسید.

رئیس دانشگاه آزاد اسلامی واحد نجف آباد گفت: مجوز تأسیس دو مرکز تحقیقاتی «محیط زیست انسانی و توسعه پایدار» و «افق های نوین معماری و شهرسازی» صادر شده است و کار تجهیز این دو مرکز تحقیقاتی به زودی به پایان خواهد رسید.

مهران مجلسی در باره مرکز تحقیقاتی محیط زیست انسانی و توسعه پایدار خاطرنشان کرد: با توجه به ویژگی های جغرافیایی و محیط زیستی منطقه و بالا بودن پتانسیل وقوع بحران های طبیعی و انسانی نظیر بروز خشکسالی و خشک شدن تالاب بین المللی گاوخونی، ورود ریزگردها از سامانه های مختلف، گسترش روند بیابان زایی و توسعه ناموزون صنایع در منطقه، تأسیس این مرکز مطالعاتی در راستای نیل به اهداف توسعه پایدار زیست محیطی و ارتقای سلامت محیط زیست، صنعت و جامعه بیش از پیش ضروری است.

برگزاری آزمون پایان دوره صلاحیت اجرا

رئیس اداره نظام مهندسی راه وشهرسازی استان اصفهان با اشاره به اینکه برگزاری آزمون پایان دوره صلاحیت اجرا (ورود به حرفه) قطعی است، گفت: سازمان نظام مهندسی یک دوره رفع اشکال برای متقاضیان در نظر خواهد گرفت.

امیر زاغیان اظهار داشت: با توجه به برگزاری جلسه ای با حضور مدیر کل راه وشهرسازی، رئیس هیئت مدیره نظام مهندسی، جمعی از اساتید و نمایندگان جمع مستعرضین در خصوص برگزاری آزمون پایان دوره آموزشی صلاحیت اجرا و با توجه به بررسی های انجام شده و تبادل نقطه نظرات پیرامون دوره های آموزشی مقرر شد تا سازمان نظام مهندسی در خصوص برگزاری یک دوره چهار تا هشت ساعته جهت رفع اشکال برای آن دسته از متقاضیان که در سامانه گیشه سازمان ثبت نام کرده اند اقدام کند.

وی با اعلام قطعی بودن برگزاری این آزمون، بیان داشت: این آزمون در تاریخ ۲۵ اسفندماه سال جاری برای متقاضیان ورود به حرفه در پایه ۳ برگزار خواهد شد.

چرا مجلس حقوق کارگران را اصلاح نکرد؟

دبیرکل کانون عالی انجمن‌های صنفی کارگران می‌گوید: رقم دو میلیون و ۵۰۰ هزار تومانی که به عنوان رقم نهایی سبد معیشت کارگران مصوب شده، رقم خط فقر است و جامعه کارگری از شورایعالی کار می‌خواهد که آن را مبنای تعیین مزد سال آینده قرار دهد.

هادی ابوی اظهار داشت: رقم واقعی سبد هزینه معیشت کارگران سه میلیون و ۵۰۰ هزار تومان است که با کسر بسیاری از هزینه‌های دیگر مثل مسافرت و رفاهیات به این رقم کاهش یافته و در حقیقت عددی است که یک کارگر می‌تواند در ماه با آن خانواده خود را تأمین کند.

وی با بیان اینکه خروجی جلسات ستاد مزد روی کاغذ است و زمانی تحقق می‌یابد که مبنای مذاکرات مزد ۹۶ قرار بگیرد، افزود: متأسفانه تفاوت دیدگاه‌ها بین گروه کارگری و کارفرمایی زیاد است، در حالی که نمایندگان کارگران واقعیت‌های زندگی را می‌بینند ولی کارفرمایان روی مشکلات خود انگشت می‌گذارند.

ابوی گفت: قرار بود نمایندگان مجلس دستمزد کارگران را اصلاح کنند ولی به جای آن حقوق مدیران را اصلاح و سقف آن را ۲۴ میلیون تومان تعیین کردند، در حالی که حقوق کارگران لا به لای رقم ۲۴ میلیون تومان دیده نمی‌شود و کم است.وی افزود: ۸۰۰ هزار تومان رقمی نیست که کارگران و خانواده‌هایشان بتوانند با آن امرار معاش کنند.

۵۰۰ هزار نفر به جمعیت بیکاران کشور افزوده شد

مشاور اقتصادی رئیس جمهور گفت: برغم میزان اشتغال ۷۰۰ هزار نفری که در بازار کار ما در سال ۹۵ ایجاد شده اما ۵۰۰ هزار نفر به تعداد بیکاران اضافه شد.

مسعود نیلی اظهار داشت: یکی از عواملی که باعث کاهش تولید ناخالص داخلی همزمان با تداوم مصرف شده این است که دارایی‌هایمان یعنی آب، هوا، صندوق بازنشستگی، نظام بانکی و دارایی‌های دولت را مصرف کرده‌ایم.

وی با بیان اینکه اما اقتصاد دارای یک چهره نگران کننده و زشت هم هست، افزود: متوسط ورود سالانه به بازار کار ما تا پاییز ۱۳۹۳ کمتر از ۶۰ هزار نفر بوده اما از پاییز ۹۳ به این طرف به تفکیک هر فصل نسبت به مدت مشابه سال قبل ورود متقاضی به بازار کار به طور متوسط یک میلیون و ۷۰ هزار نفر بود و در فصل اول و دوم سال جاری متقاضی شغل به بازار کار یک میلیون و ۲۰۰ هزار نفر بوده است.

بنابراین همین موضوع باعث شده علیرغم میزان اشتغال ۷۰۰ هزار نفری که در بازار کار ما در سال ۹۵ ایجاد شده، ۵۰۰ هزار نفر به تعداد بیکاران اضافه شود.

ویترین

۲۸ سد بیشتر از ۹۰ درصد آب دارند

در پایان پنجمین ماه از سال آبی جاری، ۵۷ سد کشور کمتر از ۴۰ درصد و ۲۸ سد بین ۹۰ تا ۱۰۰ درصد ذخیره آب دارند.

به‌گزارش ایلنا، بر اساس آخرین آمار شرکت مدیریت منابع آب ایران، در پایان بهمن ماه از بین ۱۶۹ سد بزرگ کشور، ۵۷ سد کمتر از ۴۰ درصد و ۲۸ سد بین ۹۰ تا ۱۰۰ درصد آب دارند.

بر اساس این گزارش، مخازن سدهایی همچون شهر بیجار، بافت، نسا، میجران، چگین و جیرفت بین ۹۰ تا ۱۰۰ درصد پر است و مخازن سدهای لار، مارون، پیشین، بوکان، بارون و ستارخان کمتر از ۴۰ درصد آب دارند.

این گزارش می افزاید، مخازن ۳۹ سد کشور همچون شیرین دره، کارون۳، ایلام، گلپایگان و البرز بین ۷۰ تا ۹۰ درصد و مخازن ۳۵ سد از جمله ارس، تهم، شهید رجایی، کرج، سفید رود، طالقان، شمیل و نیان بین ۵۰ تا ۷۰ درصد آب دارند.

بر پایه این گزارش، میزان پرشدگی حجم مخازن ۲۰ سد از جمله سدهای، استقلال، لتیان، دز، نهند، حسلو و وشمگیر نیز بین ۴۰ تا ۵۰ درصد است.

مردم چه کشورهایی لباس ایرانی می‌پوشند؟

در حالی که بازار فروش لباس‌های چینی و ترک در داخل کشور رونق بالایی دارد و واردات لباس‌های خارجی به صورت رسمی و غیررسمی در حال انجام است اما در این بین برخی از کشورهای جهان از واردات لباس ایرانی به کشورشان استقبال می‌کنند.

براساس آمار گمرک در ده ماهه نخست سال جاری، بیش از ۱۳۸ تُن پیراهن زنانه، مردانه، بقه اسکی و جلیقه به کشورهای مختلف جهان صادر شده است.

لازم به ذکر است که براساس صادرات این حجم پیراهن، درآمد یک میلیون و ۵۶۹ هزار و ۸۴ دلاری نصیب کشور شده است.

همچنین ارزش ریالی این میزان صادرات، بیش از ۴۸ میلیارد ریال در آمار گمرک به ثبت رسیده است.

براساس این گزارش پیراهن ایرانی به کشورهای آلمان، انگلیس، استرالیا، امارات متحده عربی، آذربایجان، افغانستان، عراق و قطر صادر شده است.

قیمت مرغ از ۸۰۰۰ تومان گذشت

قیمت مرغ که از ماه گذشته با روند افزایشی مواجه شده بود در میانه آخرین ماه سال حرکت صعودی آن تشدید شده و هر کیلوگرم آن به بیش از هشت هزار تومان رسیده است.

این افزایش قیمت نسبت به اواسط ماه گذشته به طور نسبی در سایر اقلام گوشت مرغ هم قابل مشاهده است.

مشاهدات اخیر از این بازار حاکی از آن است که قیمت گوشت مرغ با نزدیک شدن به روزهای پایانی سال، شتاب تندتری در جهت افزایش پیدا کرده است و اگر در ادامه کنترل و نظارت دقیق‌تری از سوی دستگاه‌های مربوطه انجام نشود، دور از ذهن به نظر نمی‌رسد که در روزهای پایانی سال قیمت مرغ رکوردهای جدیدی را ثبت کند؛ اتفاقی که معمولاً در اواخر سال‌های گذشته هم بی سابقه نبوده و امسال نیز به دلیل شیوع بیماری آنفلوآنزای طیور ممکن است مضاعف شود.

راه اندازی بازار الکترونیک طرح های عمرانی

سازمان برنامه و بودجه مکلف شد بازار الکترونیک طرح های عمرانی را ظرف یک ماه راه اندازی کند.

گفتنی است این ماده قانونی در لایحه دولت طرح نشده و در کمیسیون تلفیق بودجه ۹۶ به لایحه دولت افزوده شده و در نهایت با رأی نمایندگان مجلس تصویب شده است.

بر اساس این مصوبه اطلاعات مربوط به مناقصه‌های طرح های عمرانی می بایست به طور کامل در سامانه سازمان برنامه و بودجه درج شود.

رئیس انجمن واردکنندگان فرآورده‌های خام دامی

چرا قیمت گوشت قرمز در بازار نوسان دارد؟

رئیس انجمن واردکنندگان فرآورده‌های خام دامی اختلاف سازمان ها در تعیین میزان مصرف سالیانه گوشت کشور را عامل ناکارآمدی تنظیم بازار این ماده پروتئینی عنوان کرد.

فرهاد آگاهی در گفتگو با مهر با بیان اینکه افزایش قیمت گوشت قرمز در چندماه گذشته، ناشی از نقص آمار و عدم برآورد صحیح از میزان تقاضای بازار بوده است، گفت: تا این موضوع به صورت ریشه ای برطرف نشود، معضل تنظیم بازار گوشت قرمز، به قوت خود باقی خواهند ماند.

وی اضافه کرد: واقعیت این است که حمایت از تولید داخل، سیاست درستی است که متأسفانه گاهی اوقات برخی سیاستگذاران از آن برداشت های غیر منطبق بر واقعیت های بازار دارند. آنها می خواهند خواسته های خود را بدون لحاظ پتانسیل های تولید و تقاضای مصرف، به بازار تحمیل کنند، این در حالی است که بازار بر اساس ساز و کار عرضه و تقاضا کار می کند و سیاست های دستوری، صرفاً به صورت موقت و گذرا می توانند به بازار جهت دهند.

رئیس انجمن واردکنندگان فرآورده‌های خام دامی، افزود: افزایش قیمت گوشت قرمز، یکی از مصادیق وجود خطای ساختاری در ساز و کار برآورد تقاضای بازار و همچنین تخمین میزان تولید داخلی در کشور است و تنها راه رهایی از چنین معضلی آن است که سیاستگذاران دست از آمارهای غیر واقعی بردارند.

به گفته آگاهی، سازمان های مربوطه، میزان مصرف گوشت را با ۴۰۰ هزار تن اختلاف برآورد کرده اند و واقعاً جای سئوال دارد که ریشه این اختلاف چیست؟ و آیا چنین خطایی به صورت سهوی روی می دهد یا اینکه این آدرس اشتباه دادن تصمیم سازان، به منظور حفظ برخی منافع پنهان است؟

وی تصریح کرد: میزان تقاضای گوشت قرمز در فصول مختلف سال متفاوت است. به عنوان مثال در ایام محرم برای مصرف هیئت های مذهبی، در ایام پایانی سال به دلیل افزایش دید و بازدیدهای نوروزی و همچنین در زمان هایی که بحث آنفلوآنزای مرغی شایع می شود، میزان تقاضای گوشت قرمز به وضوح افزایش پیدا می کند و سیاستگذاران باید از ابتدای سال نسبت به این موضوعات، آینده نگری داشته باشند.

به گفته رئیس انجمن واردکنندگان فرآورده‌های خام دامی، تغییر الگوی خرید خانواده ها و همچنین رستوران ها در مقاطع زمانی که مرغداری ها با مشکل آنفلوآنزای مرغی مواجه هستند، سبب افزایش تقاضای گوشت قرمز می شود و این موضوع در کنار بحث سردی هوا و مشکلات جاده ای، بر افزایش قیمت گوشت قرمز مؤثر بود.

وی از مراکز پژوهشی و مطالعاتی کشور درخواست کرد به عنوان یک پروژه ملی، نسبت به تخمین تابع تقاضای گوشت قرمز کشور و همچنین میزان مصرف آن، مطالعه جامع و فراگیری را پیاده سازی کنند تا کشور از آسیب های اینچنینی که کل اقتصاد خانواده های دهک های متوسط به پایین را تحت الشعاع قرار می دهد، در امان بماند.

واردات ۵۰ هزار خودرو سواری

براساس آمار تجارت در ۱۱ ماهه امسال بیش از ۵۰ هزار خودرو سواری به ارزش ۴۸۵۳ میلیارد تومان وارد کشور شد.

براساس آمار ۱۱ ماهه تجارت خارجی کشور در این مدت ۲۸ هزار و ۵۷۵ خودروی سواری با حجم سیلندر ۱۵۰۰ سی سی تا ۲۰۰۰ سی سی وارد کشور شد. ارزش این خودروها ۷۰۵ میلیون و ۷ هزار و ۸۸۲ دلار بوده است که به نسبت مدت مشابه سال قبل به لحاظ ارزش ۷۰،۲۶ درصد رشد دارد.

همچنین در بخش دیگر واردات، خودروهای سواری با حجم سیلندر ۲۰۰۰ تا ۲۵۰۰ سی سی ۲۱ هزار و ۷۱۵ دستگاه به ارزش ۵۷۲ میلیون و ۱۱۴ هزار و ۷۵۹ دلار بوده است که به لحاظ ارزش نسبت به مدت مشابه سال قبل ۳۴،۳ درصد رشد نشان می دهد.

از اول سال تا کنون در مجموع ۵۰ هزار و ۲۹۰ خودرو وارد کشور شده که ارزش مجموع آنها بالغ بر یک میلیارد و ۲۷۷ میلیون و ۱۲۲ هزار و ۶۴۷ دلار است که اگر هر دلار را ۳۸۰۰ تومان براساس بازار آزاد محاسبه کنیم، در مجموع ۴ هزار و ۸۵۳ میلیارد و ۶۶ میلیون تومان صرف واردات این خودروها شده است.

به گزارش فارس سال گذشته در این مدت بالغ بر ۳۲۷۶۰ خودروی سواری وارد کشور شده بود.

سودجویی بانک‌ها از مردم از طریق کارت‌های بانکی

معاون وزیر و مدیرعامل سازمان حمایت مصرف کنندگان و تولیدکنندگان با انتقاد از درج بی‌دلیل تاریخ اعتبار بر روی کارت‌های بانکی گفت: چرایی درج تاریخ اعتبار و محدودیت زمانی برای اعتبار این کارت‌ها برای ما هم روشن نیست.

محمود نوابی با انتقاد از این رویه ناصواب، آن را نوعی سودجویی از مصرف‌کنندگان و مشتریان بانک‌ها ارزیابی کرد.

وی با بیان اینکه درج تاریخ اعتبار روی کارت‌های بانکی هیچ معنایی ندارد به اعتراض این سازمان به بانک‌ها در این خصوص اشاره و خاطرنشان کرد: بانک‌ها هیچگاه در مقابل دفاع ما از حقوق مصرف‌کنندگان پاسخ روشنی در این ارتباط نداده‌اند. معاون وزیر صنعت، معدن و تجارت با طرح این پرسش که چرا کارت‌های بانکی باید دارای تاریخ اعتبار باشد، اضافه کرد: ما تاکنون دلیلی بر چرایی این رویه و ضرورت آن پیدا نکرده‌ایم و از بانک‌ها می‌خواهیم پاسخی روشن در این خصوص ارائه دهند.

وی از تلاش جدی سازمان حمایت مصرف کنندگان و تولیدکنندگان برای حذف تاریخ اعتبار روی کارت‌های بانکی خبر داد و افزود: سازمان حمایت مصرف کنندگان و تولیدکنندگان تداوم این رویه را تصییع حق و حقوق مصرف‌کنندگان می‌داند چرا که بانک‌ها علاوه بر اینکه برای این امر مبلغی برای تمدید کارت‌ها از مشتریان خود دریافت می‌کنند بخاطر تعویض کارت‌ها گاه یک روز از وقت مشتریان را نیز می‌گیرند که هزینه این وقت بسیار بیشتر از دریافت وجهی است که بابت تعویض کارت‌ها می‌گیرند.

تولید ۱/۷ میلیارد شاخه گل بریده در سال ۹۵

یک مقام مسئول در وزارت جهاد گفت: پیش بینی می‌شود نزدیک به ۲/۲ میلیون تن سبزی و صیفی و ۱/۷ میلیارد شاخه گل بریده تا پایان سال ۹۵ در گلخانه‌های کشور تولید شود.

مدیر کل دفتر امور گلخانه‌ها، گیاهان دارویی و قارچ معاونت امور باغبانی گفت پیش بینی می‌شود نزدیک به ۲/۲ میلیون تن سبزی و صیفی و ۱/۷ میلیارد شاخه گل بریده تا پایان سال ۹۵ در گلخانه‌های کشور تولید شود.

سید محمد کیایی با بیان اینکه محصولات جالیزی مانند طالبی و سبزی‌های برگی قابلیت انتقال و تولید در فضای گلخانه‌ای را دارند، تصریح کرد: تولید برخی محصولات باغی مانند انگور را هم می‌توان در گلخانه انجام داد.

وی از سرمایه گذاری شرکت‌های خارجی در ایران برای تولید اندام‌های تکثیری گیاهی خبر داد و ابراز امیدواری کرد: با سرمایه گذاری یک شرکت آلمانی از سال آینده تولید اندام تکثیری گل رز در کشور آغاز شود.

کیایی اظهار داشت: یک شرکت هلندی نیز برای همکاری در زمینه تولید اندام تکثیری گل رز در ایران اعلام آمادگی کرده و بخش خصوصی در حال رایزنی برای سرمایه گذاری مشترک با آن شرکت به منظور تأمین نیاز بازار داخلی و بازار کشورهای همجوار است.

آغاز معاملات پسته در بورس

با حضور وزیر امور اقتصادی و دارایی، معاملات پسته در بورس کالای ایران از امروز آغاز خواهد شد. به این ترتیب بورس کالای ایران در راستای بهبود تجارت پسته به عنوان مهمترین محصول صادراتی کشور در بخش کشاورزی اقدام به راه اندازی معاملات پسته نموده است. طی سال های اخیر تعدادی از کشورهای توسعه یافته مانند ایالات متحده آمریکا، با سرمایه گذاری کلان، اقدام به تولید پسته در سطح بسیار گسترده کرده اند و سعی داشته‌اند محصولی پربازده در سطح کشت گسترده ارائه دهند اما هنوز نتوانسته اند پسته ای با طعم دلپذیر پسته ایرانی تولید کنند.

استانداردسازی روی ۱۰۰۰ تومانی

اندازه اسکناس‌ها کوچک تر می‌شود

سرپرست اداره کل نشر و ریالی بانک مرکزی در پاسخ به این سئوال که انتشار و عرضه اسکناس در قطعات کوچک‌تر به کجا رسید، گفت: استانداردسازی اسکناس‌ها در قطعات کوچک در دستور کار است و در همین راستا اسکناس ۱۰ هزار ریالی که چند روز پیش رونمایی شد در قطع کوچک‌تر از قطع فعلی بود.

به گفته رحیمی در آینده قرار است اسکناس‌ها در قطعات کوچک‌تر منتشر شود.

وی در پاسخ به این سئوال که آیا طراحی‌های جدیدی برای اسکناس‌ها دارید یا خیر؟ اظهار داشت: طراحی کار ذوق و سلیقه است و طراحان سازمان تولید اسکناس و مسکوک همواره در حال طراحی جدید هستند.

رحیمی ادامه داد: در مقاطع زمانی که قرار است اسکناس به بازار توزیع کنیم، این طراحی‌های جدید عرضه می‌شوند. هم‌اکنون طرح‌هایی جدید برای اسکناس‌های ۵۰ هزار ریالی و ۱۰۰ هزار ریالی در حال انجام است.

پرتقال ارزان می شود؟

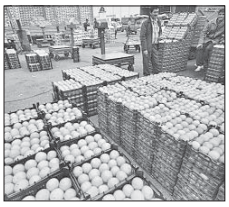

در یک ماه اخیر بازار میوه و صیفی جات با نوسانات بسیاری روبه رو شد به طوری که قیمت انواع میوه در بازار روند صعودی به خود گرفت و دلیل این نوسانات از سوی مسئولین بارندگی‌های اخیر در مناطق جنوبی کشور اعلام شد.

این نکته جای سئوال دارد که با کاهش بارندگی‌ها و امکان جابه‌جایی بار میوه از جنوب کشور به شهرهای دیگر، چرا هنوز قیمت‌ها روند صعودی خود را حفظ کرده است؟

حال با نزدیک شدن به روزهای پایانی سال که مردم اغلب به فکر تهیه میوه باکیفیت و با قیمت مناسب هستند، این نوسانات قیمت به قدری ادامه‌دار بوده که بیشتر مردم نگران تأمین میوه مورد نیاز خود در شب عید هستند.

از طرفی بازار میوه شب عید فرصت مناسبی برای افراد سودجو به حساب می آید و این مورد باعث می شود تا برخی از افراد که امکان ذخیره میوه را دارند به دپو میوه برای شب عید مشغول شده و با کاهش عرضه میوه، بازار این کالای مهم در روزهای پایانی سال را متلاطم کنند.

در همین راستا حسین مهاجران در گفتگو با میزان، در خصوص بازار میوه و تغییرات قیمت آن نسبت به هفته گذشته اظهار داشت: قیمت انواع میوه نسبت به هفته گذشته تغییر چندانی نداشته و در این بین تنها قیمت پرتقال والنسیا کاهش ۵۰۰ تومانی را داشته است.

وی در ادامه با اشاره به اتمام فصل انگور گفت: انگورهای موجود در بازار قاچاق بوده و هر کیلو با قیمت ۲۵ هزار تومان به فروش می‌رسد.

رئیس اتحادیه فروشندگان میوه و تره بار در خصوص قیمت میوه و شرایط بازار در شب عید خاطرنشان کرد: وضع میوه در شب عید تغییر خواهد کرد و با ورود میوه از انبارهای ذخیره سازی و افزایش عرضه قیمت‌ها با رشد روبه رو نخواهد شد.

مهاجران با اشاره به واردات پرتقال از مصر در هفته آینده، گفت: از هفته آینده با ورود پرتقال مصری به بازار، قیمت انواع پرتقال کاهش پیدا می کند و در روزهای پایانی سال با افزایش عرضه، قیمت‌ها تا حد زیادی کنترل خواهد شد.

واحدهای صنفی درآمد نداشته باشند مالیات نمی‌دهند

رئیس سازمان امور مالیاتی کشور با اعلام اینکه کسانی که ثابت کنند در سال درآمدی نداشته‌اند مالیات از آنها گرفته نمی‌شود، گفت: ما با کسبه بر سر درآمد مشمول مالیات آنها توافق می کنیم.

کامل تقوی نژاد اظهار داشت: وصول مالیات تنها به موجب قانون مالیات های مستقیم انجام می شود. وی با بیان اینکه اظهارنامه نیز به استناد اسناد، مدارک و دفاتر است، افزود: اگر کسی به استناد دفاتر خود ثابت کند که در یکسال درآمدی نداشته یا زیان داشته است، قطعاً از او مالیات گرفته نخواهد شد.

تقوی نژاد تصریح کرد: حتی اگر این کسبه زیان خود را برای ما ثابت کنند، سال آینده اگر درآمد داشته باشند؛ زیان وی نیز به آنها بازگشته و مستهلک می شود.

نصف جهان
روزنامه

رئیس فدراسیون فوتبال در خصوص اینکه وضعیت تیم های بدهکار ایرانی که در فیفا پرونده دارند به کجا رسید ادامه داد: تیم‌های بدهکار دو نوع هستند، اول بدهکاران داخلی که آنها هم باید بدهی‌شان را صفر کنند و فیفا اعلام کرده که این تیم‌ها هم نمی‌توانند در لیگ شرکت کنند اما اگر بخواهیم در این مورد سفت و سخت بگیریم شاید دو تیم هم نتوانند در لیگ برتر شرکت کنند اما باید با تدبیر در این مورد اقدام کرد تا قطار فوتبال هم تعطیل نشود و اینطور نباشد که لیگ و تیم ملی نداشته باشیم. الان بهترین‌های آسیا همه برای ایران است و کشورهایی مثل کره و ژاپن و حتی استرالیا با آن همه هزینه پشت ما هستند.

مهدی تاج ادامه داد: با این حال از این سو باید کارهای جدی انجام شود که در این بین کمیته وضعیت بازیکنان را تشکیل دادیم و همه پرونده‌ها از این به بعد به آنجا می‌رود و اگر تیمی بدهی در زمینه بین‌المللی داشته باشد نمی‌تواند بازیکن خارجی بگیرد ضمن اینکه TMS داخلی را ایجاد کردیم که اگر تیم‌ها بدهکار باشند پنجره آنها قفل شده و نمی‌توانند بازیکن بگیرند.

شاید ۲ تیم هم نتوانند در لیگ برتر بمانند

مشکلات تراکتورسازی و بنگر علاوه بر اخراج از تیم، برای او ضرر سنگینی داشت. کمیته انضباطی تراکتورسازی در جلسه‌ای، بنگر را بخاطر توهین به سرمربی تیم در رختکن، عمل ناشایست در مقابل دید هواداران و مصاحبه علیه از کان باشگاه و عدم شرکت در تمرین به ترتیب ده میلیون تومان، کسر ۱۵ درصد و کسر ۵ درصد از قراردادش جریمه کرد. جریمه‌هایی که روی هم ۲۰ درصد از قرارداد بنگر در کنار دو میلیون جریمه نقدی به او ضرر می‌زنند.

قرارداد این فصل بنگر و تراکتورسازی، ۸۰۰ میلیون تومان بود. البته مثل بسیاری از قراردادهای لیگ برتر، او آپشن‌هایی بابت عملکردش در هر بازی دریافت می‌کرد. جریمه ۲۰ درصدی قرارداد، برای بنگر به معنی از دست دادن ۱۶۰ میلیون تومان خواهد بود. ده میلیون جریمه نقدی این عدد را به ۱۷۰ میلیون می‌رساند. رقمی که بخشی از ضرر تراکتورسازی بابت نبود بنگر و حقوق دادن به او در هفته‌های آینده را جبران خواهد کرد.

در صورتی که بنگر نتواند در کمیته استیناف باشگاه با کمیته انضباطی فدراسیون بخشی از این جریمه را کم کند، باید قید ۱۷۰ میلیون از قرارداد این فصلش را بزند. جریمه سنگینی که می‌تواند دوباره صدای مدافع اخراجی تراکتورسازی را در بیاورد.

بنگر چند میلیون ضرر کرد؟

تایم اوت

تقدیر ذوب آهن از رجب زاده

باشگاه ذوب آهن برای حمایت از اقدام مهدی رجب زاده، از این مهاجم تیمش تقدیر می کند.

مهدی رجب زاده بعد از گلزنی به الاهلی عربستان در لیگ قهرمانان آسیا، با نشان دادن جمله ای در وصف حضرت فاطمه (س) به شادی و خوشحالی پرداخت؛ اقدامی که با جوسازی بعضی از کشورهای عربی مواجه شد و آنها خواستار برخورد با این مهاجم ذوب آهن بخاطر استفاده از شعارهای مذهبی شدند.

این در حالی است که باشگاه ذوب آهن قصد دارد از این مهاجم تیمش تقدیر کند.

هدیه ارزشمند به عابدزاده

کتاب «وقت اضافه» زندگینامه داستانی شهید «حسن غازی» کاپیتان اسبق تیم فوتبال سپاهان اصفهان و فرمانده توپخانه ۱۵ خرداد سپاه که «زینب عطایی» به رشته تحریر درآورده، به احمدرضا عابدزاده که در دوران نوجوانی با این شهید هم تیمی بوده است اهدا شد.

وی که به عنوان مهمان به دفتر یکی از خبر گزاری ها رفته بود این هدیه را دریافت کرد.

ذوب آهن طلبکار شد

کمیته انضباطی فدراسیون فوتبال رأی خود را در خصوص قضیه حق رشد پیام صادقیان و حق انتقال محسن مسلمان صادر کرد.

کمیته انضباطی فدراسیون فوتبال کشور، احکام خود را در ارتباط با بدهی باشگاه پرسپولیس تهران به باشگاه ذوب آهن در پرونده حق رشد پیام صادقیان و حق انتقال محسن مسلمان اعلام کرد.

باشگاه فرهنگی- ورزشی پرسپولیس تهران مکلف شده است نسبت به پرداخت حق رشد(حق آموزش) پیام صادقیان بازیکن اسبق باشگاه ذوب آهن به مبلغ ۱۲۰میلیون و ۵۵۰ هزار تومان و همچنین پرداخت حق انتقال محسن مسلمان بازیکن اسبق باشگاه ذوب آهن و بازیکن فعلی باشگاه پرسپولیس تهران به مبلغ ۲۰۰ میلیون تومان اقدام نماید.

بیرانوند تا ۱۴۰۰

تمدید قرارداد دروازه‌بان ملی‌پوش پرسپولیس در سایت سازمان لیگ ثبت شد.

علیرضا بیرانوند دروازه‌بان ملی‌پوش تیم پرسپولیس که با قراردادی دو ساله به این تیم پیوسته بود قرارداد‌ش را با این تیم سه سال دیگر تمدید کرد و این تمدید قرارداد در سایت سازمان لیگ هم به ثبت رسید.

با این شرایط بیرانوند تا سال ۱۴۰۰ در تیم پرسپولیس خواهد بود. این دروازه بان تا پایان لیگ ۱۳۹۹-۱۴۰۰ در پرسپولیس باقی خواهد ماند.

نیم فصل از وداع کاپیتان گذشت

با وجود سپری شدن یک نیم‌فصل کامل از خداحافظی محرم نوید کیا از فوتبال همچنان هیچ خبری از برگزاری یک بازی نمادین به احترام کاپیتان محبوب و بازنشسته سپاهان نیست.

تنها ساعتی مانده به پنجاه و نهمین شهر آورد فوتبال اصفهان بود که خبری شوکه کننده منتشر شد مبنی بر اینکه کاپیتان سپاهان در دیدار با تیم همشهری از فوتبال خداحافظی خواهد کرد. اصرار و تلاش همبازیان هم مثمر ثمر واقع نشد و محرم نوید کیا علیرغم برخی مخالفت‌ها در پایان آن بازی کفش‌های خود را برای همیشه آویزان کرد. با برگزاری دیدار برگشت تیم‌های سپاهان و ذوب‌آهن در قالب شهر آورد شصتم نصف جهان یک نیم‌فصل کامل از خداحافظی محرم سپری شد. با وجود گذشت چهار ماه و ۲۰ روز از وداع محرم اما هنوز هیچ خبری از برگزاری بازی خداحافظی برای کاپیتان اسطوره‌ای سپاهان نیست تا همان مراسم بی‌نظیر، پُرکنش و قوس و محقر پس از بازی رفت با ذوب‌آهن همچنان تنها تقدیری باشد که از نوید کیا پس از خداحافظی صورت گرفته است.

کی‌روش و برانکو؛ دو مربی بزرگ در فوتبال ایران. آنها که اگر کنار هم باشند، می‌توانند فوتبال ایران را به جلو حرکت دهند ولی وقتی رودرروی یکدیگر قرار بگیرند، حاصلش همین می‌شود؛ خوشحالی کشورهای رقیب از بحرانی که در این چند وقت به وجود آمد. در این مطلب تلاش می کنیم ابعاد تازه‌ای از این دعوا را روایت کنیم، نکاتی که نشان می‌دهد کی‌روش و برانکو نقش پررنگی در شکل گیری این دعوا نداشتند.

● اول

بعد از جام‌جهانی ۲۰۱۴ برزیل، در حالی که بعضی‌ها در فوتبال ایران نتایج تیم ملی را به تمسخر می گیرند و حتی می گویند «بازی با آرژانتین را که باختیم، چرا خوشحالیم؟» برانکو ایوانکوویچ در مصاحبه‌ای با خبرورزشی به حمایت قاطع از تیم ملی پرداخت. او عملکرد کی‌روش را بسیار خوب توصیف کرد و بازی با آرژانتین را نقطه عطفی در فوتبال ایران دانست.

● دوم

۱۷ فروردین ۹۴. برانکو سرمربی پرسپولیس می‌شود. خبری که برای کی‌روش هم خوب است. حضور سرمربی سابق ایران در پرطرفدارترین باشگاه ایران. برانکو تا پیش از حضور در پرسپولیس هرچه مصاحبه کرده بود، به نفع کی روش بود. همه امیدوار بودند این حضور، آنها را نزدیک‌تر کند...

● سوم

۲ ماه بعد از حضور برانکو در پرسپولیس؛ روز ۸ خرداد سال ۹۴. برانکو در تمرین تیم ملی آفتابی می‌شود. یک حضور بسیار مثبت توأم با مصاحبه خوب برانکو. او بعد از دقایقی صحبت با کی‌روش به خبرنگاران می‌گوید: «من از اینکه به اینجا آمدم، لذت بردم و زیباترین لذت را زمانی دارم که همکارانم را می‌بینم. اینکه تیم ملی چگونه کار می‌کند و چه شرایطی دارد، برایم مهم بود.» او در پاسخ به این سئوال که با کی‌روش چه حرف‌هایی زدید، پاسخ می‌دهد: «ما درباره مشکلات تیم ملی با کی‌روش صحبت کردیم. اینکه چطور می‌شود مشکلات را مطرح کرد و فوتبال ایران را ارتقا داد.» برانکو حتی با تمجید از کی‌روش می‌گوید: «او در رئال و منچستر کار کرده و سرمربی تیم ملی پرتقال بوده است. اولویت این است که ایران چنین سرمربی‌ای داشته باشد.» تا این لحظه همه چیز فوق‌العاده است. حتی تا ماه‌های بعد و پایان فصل.

● چهارم

دیدار گهگاهی برانکو و دستیاران کی‌روش در هتل. رابطه بسیار دوستانه و گرم است. برانکو آن‌وقت‌ها در هتل المپیک زندگی می کرد و زیاد «دن گاسپار» و «اوسیانو کروز» را می‌دید. مدام می‌گفت که سلامش را به کی‌روش برسانند. کی‌روش هم همیشه پیغام‌های دوستانه‌ای برای برانکو داشت. گاسپار می‌گفت: «برانکو به ما گفته تجربه کار در تیم ملی را دارد و تأکید دارد هر حمایتی از تیم ملی انجام می‌دهد.»

● پنجم

نقطه شروع همه مشکلات. تماس از شماره‌ای با پیش‌شماره ۸۸ با چند خبرنگار، مضمون تماس هم این است: «فردا به ایفمارک بیایید. برانکو می‌خواهد درباره کی‌روش حرف بزند.» کسی که تماس گرفته و خبر را داده، خودش در محل حاضر است و بعد از مصاحبه توفانی برانکو، ژستی شبیه فاتحان جنگ دارد. آن روزها تیم ملی می‌خواست قبل از شروع فصل جدید به ارمنستان و سپس اتریش برود. شش هفت بازیکن از پرسپولیس در تیم ملی بودند و برانکو منتقد ارد‌وها. برانکو در ساختمانی حرف زد که کی‌روش بخاطرش یکسال با بعضی‌ها در جنگ بود. او می‌گفت این ساختمان مرکز تخصصی تعرینی تیم‌های ملی است، نه ایفمارک. در همان روزها که جنگ بالا گرفته بود، برانکو دقیقاً به همین ساختمان رفت و در کنار آنها که با کی‌روش بر سر ساختمان جنگ داشتند، علیه این مربی حرف زد. او در آن مصاحبه گفته بود: «چیزی که از طرف خودم می‌توانم بگویم، این است که اجازه نمی‌دهم بازیکنانم به اردوی تیم ملی بروند. واقعاً بخاطر رفتار کارلوس کی‌روش مأیوس شدم. سرمربی تیم ملی وارد بازی‌های خطرناک شده است و گروکشی می‌کند. او می‌خواهد تصمیم بگیرد که چه تیمی سقوط کند و یا چه تیمی در انتها قهرمان شود. کارلوس کی‌روش، سرمربی تیم ملی فوتبال ایران است اما مالکیت تیم ملی برای او نیست.» اینجا نقطه شروع جنگ بود. در ایفمارک، ساختمان جنجالی فوتبال ایران. کی‌روش دو اردوی ایران را لغو کرد و ملی‌پوش‌ها در پرسپولیس ماندند.

● ششم

دوباره جنگ بر سر تعطیلی‌های لیگ برتر. برانکو مخالف است. علی کریمی هم پشت او درمی‌آید. کی‌روش بیانیه می‌دهد و بعضی اطرافیان برانکو را مار و عقرب می‌خواند. کریمی تصور می‌کند منظور کی‌روش اوست، به همین دلیل مصاحبه می‌کند اما آنها که به کارلوس نزدیک بودند، فهمیدند داستان چه بوده. منظور کی‌روش همان‌هاست که در ماجرای ایفمارک تعیین‌کننده بودند. در ماجرای آن مصاحبه که در واقع جنگ را شروع کرد، شاید کلیدی‌ترین جمله را کی‌روش آن روزها گفت: «من با برانکو هیچ مشکلی ندارم، مشکل جای دیگری است.» کلید همه معماها...

● هفتم

همان روزها چیزهایی به گوش کی‌روش می‌رسد که حرارت جنگ را بیشتر می‌کند. در یک حضور تبلیغاتی، فردی که کنار برانکو است و او را عامل این اختلاف‌ها می‌داند، جلوی حاضران می‌گوید: «برانکو را سرمربی تیم ملی می‌کنیم...» خود برانکو هم که چنین فکری در سر ندارد، جا می‌خورد. خبر به سرعت برق و باد به گوش کی‌روش می‌رسد. تأثیری را هم که باید، می‌گذارد. جنگ همچنان گسترده‌تر می‌شود.

● هشتم

دفاع برانکو از زمین تمرینی خراب کمپ تیم ملی. کی‌روش معتقد است این حرف برانکو نیست. او خودش روزگاری به آن زمین انتقاد داشت. تازه زمین کمپ در دوره برانکو بهتر بود و حالا بدتر. کی‌روش مطمئن است یکی این خط را به برانکو داده. یکی که هر روز به کمپ می‌رود و به ایفمارک هم سر می‌زند!

● نهم

سوریه جنگ‌زده و ماجرای تساوی تیم ملی. کی‌روش تصور می‌کند این حرف از جنس حرف‌های ایرانی است. انگار یک ایرانی چنین حرفی را به برانکو زده است. از آن حرف‌های نخ‌نمای فوتبال ایران. همین جمله حساسیت را زیاد می‌کند تا اوسیانو پاسخ برانکو را بدهد و بگوید: «آیا آقای برانکو احترامی برای کشور سوریه قائل نیست؟»

● دهم

و اما جنجالی‌ترین بحث که نزدیک بود عامل خط خوردن بازیکنان پرسپولیس شود. برانکو در برنامه ۹۰ می‌گوید بازیکنانش وقتی از اردوی تیم ملی برمی‌گردند، دو سه کیلو اضافه‌وزن دارند. برانکو هیچگاه در طول عمر مربیگری‌اش، به این شکل عملکرد فنی همکار خود را زیر سئوال نبرده بود. او همیشه به تعریف و تمجید از مربیان دیگر می‌پردازد و حتی به ضعیف‌ترین بازیکنش، انتقاد نمی‌کند. اینجا نقطه نهایی است؛ جایی که دیگر همه مطمئن هستند ماجرا تنها برانکو نیست. یکی از بازیکنان پرسپولیس به دوست خبرنگارش می‌گوید: «اضافه‌وزن؟ از چه حرف می‌زنید؟» انگار یکی اطلاعات را به برانکو داده است و آمار بدنی بازیکنان پرسپولیس را به او می‌دهد. باز هم نگاه‌ها همان سمتی جلب می‌شود که باید!

● آخر

و اما دست آخر. آنچه از تمام قطعات پازل این جنگ به چشم می‌خورد، مدیریت این جنگ از سوی افراد دیگری است. افرادی که وقتی چندی قبل تصاویر جلسه‌شان با برانکو برای کی‌روش ارسال شد، سرمربی تیم ملی با کنایه گفت: «این هم از مشکلات ما...» حالا همه، حتی جزئی‌ترین آدم این فوتبال می‌داند دعوای برانکو و کی‌روش از کجا آب می‌خورد. سازماندهی و مدیریت آن کجاست؟ کی‌روش معتقد است تا زمانی که این افراد بخواهند به سازماندهی با برنامه‌شان علیه فوتبال ملی ادامه دهند، شرایط همین خواهد بود و پایان جنگ با برانکو فرانمی‌رسد. بی‌شک سرمربی کروات هم حالا به این مسئله عمیق‌تر فکر می‌کند؛ اینکه چطور می‌توانست وارد چنین بازی‌هایی نشود.

مدیریت این جنگ از سوی افراد دیگری است

در کنارهم بودنتان فوق العاده است

درون دروازه، می‌تواند یکی از ذغدغه‌های این روزهای کی‌روش باشد. جایی که علیرضا بیرانوند حضور دارد. دروازه‌بان پرسپولیس که در بازی‌های مقدماتی جام جهانی از دروازه‌بان‌های دیگر سبقت گرفته و پیراهن اصلی را مال خود کرده است. دروازه‌بانی که علیرضا حقیقی را از دروازه تیم ملی دور کرد و او را کنار زد تا خود به تنهایی شماره یک باشد.

بیرانوند اما این روزها افت کرده و نشانه اش هم گل‌هایی است که مقابل استقلال در شهر آورد دریافت کرد یا برابر الهلال که با خروجی اشتباه، زمینه ساز گل تساوی حریف عربستانی بود و البته مقابل الوحده که دو بار دروازه اش باز شد. بیرانوند اگر به همین روند ادامه بدهد با چالش‌های بسیاری مواجه خواهد شد. شاید او در کمتر از یکسال، پیراهن اصلی تیم ملی را از دست بدهد و دوباره به نقطه صفر برگردد.

در غیاب احتمالی بیرانوند، کی‌روش روی کدام دروازه‌بان برای حضور در ترکیب اصلی حساب باز کرده؟ این سئوالی است که از مدت ها قبل در ذهن سرمربی تیم ملی نقش بسته و تفکرات او را به خود مشغول کرده است.

کی‌روش البته برای غیبت بیرانوند نیز برنامه‌های ویژه‌ای در سر دارد از همان برنامه‌هایی که چند سال قبل طرح ریزی کرد و نام مهدی رحمتی را از فهرست تیم ملی خط زد. او آن زمان از نام رحمتی به راحتی گذشت و او را کنار گذاشت تا رحمان احمدی جایگزین شماره یک آن روزهای تیم ملی شود. شماره یکی که بی جانشین قلمداد می‌شد اما رحمان آمد، درخشید و با تیم ملی به جام جهانی صعود کرد. تغییری که البته نکات مثبت بسیاری را در خود جای داد. از مبارزه با بازیکن سالاری تا کشف دروازه‌بان‌هایی که برای چند سال دروازه تیم ملی را بیمه کردند. از رحمان احمدی گرفته تا علیرضا حقیقی.

برای بازی‌های آینده، گویا قرار است محمدرشید مظاهری همان مسیری را طی کند که رحمان احمدی پیموده بود. کی‌روش آمادگی این روزهای رشید مظاهری را مد نظر قرار داده و قصد دارد در غیاب بیرانوند، از دروازه‌بان ذوب آهن در ترکیب تیم ملی استفاده کند. رشید مظاهری در طول دو سه فصل قبل کم نوسان ظاهر شده و اشتباهی آنچنانی و ویران کننده مرتکب نشده است.

کارلوس کی‌روش که عملکرد بازیکنان تیم ملی را به دقت زیر نظر دارد برای جانشینی احتمالی بیرانوند، مظاهری را انتخاب کرده و می‌خواهد دروازه تیم ملی را به او بسپارد. کی‌روش این را هم می‌داند که مظاهری کم تجربه نیست و سال‌ها عضو تیم المپیک بوده و با این تیم در بازی‌های آسیایی گوانگ ژو نیز شرکت کرده است. مظاهری یک بازی ملی نیز در کارنامه دارد. مقابل هند و در زمان مربیگری کی‌روش در تیم ملی.

پنجم فروردین ماه سال ۱۳۹۵، کی‌روش تصمیم گرفت از نام بیرانوند و حقیقی بگذرد و رشید مظاهری را درون دروازه تیم ملی قرار بدهد. عملکرد دروازه‌بان ذوب آهن نیز بی نقص بود تا کی‌روش در اردوهای بعد نیز از او استفاده کند و مظاهری را به دروازه‌بان‌های دیگر از جمله علیرضا حقیقی ترجیح بدهد.

رشید مظاهری این روزها در ترکیب ذوب آهن به بازیکنی کلیدی بدل شده. بازیکنی که کم اشتباه درون دروازه می‌ایستد تا آمادگی خود را به رخ بکشد. بازی مقابل العین نمونه‌ای از شرایط آرمانی مظاهری بود. او درخشید و ذوب آهن یک امتیاز این بازی حساس را مدیون دروازه‌بان خود بود. دروازه‌بانی سرپنجه که حالا به اتفاق‌هایی بهتر می‌اندیشد.

برای رشید مظاهری که دروازه‌بانی را از فجرسپاسی آغاز کرد و سپس پیراهن استقلال اهواز، فولاد و ذوب آهن را بر تن کرد، حضور درون دروازه تیم ملی کاری غیر ممکن نیست. او در مسیری گام برمی دارد که انتهایش دروازه تیم ملی است. شاید به همین زودی‌ها و در فروردین ماه سال ۱۳۹۶. بازی مقابل قطر در دوحه. این می‌تواند آغاز مسیر مظاهری در تیم ملی باشد.

رشید در آستانه فرصتی طلایی

رؤیای شیرین فرهاد!

در حالی که هفته بیست و سوم هم برای ماشین‌سازی با شکست به پایان رسید، فرهاد کاظمی در ادعایی عجیب از ماندگاری تیمش در لیگ برتر گفته. کاظمی در کنفرانس مطبوعاتی چنان با قطعیت از ماندگاری ماشین‌سازان حرف زده که برای لحظاتی به شک افتادیم که واقعاً این تیم چند امتیاز دارد؟ کجای جدول ایستاده و اساساً چند هفته و چند امتیاز تا پایان لیگ شانزدهم باقی مانده است؟ ماشین‌سازی که مقتدرانه و با فقط ۱۳ امتیاز از ۲۳ بازی قعرنشین لیگ ۱۶ تیمی است، هنوز در خانه‌اش طعم برد را نچشیده و اگر چه در نیم فصل دوم نسبت به ابتدای فصل پیشرفت نسبتاً محسوسی داشته اما شکست‌های پرتعداد اجازه نزدیک شدن به تیم‌های بالا دست را از سبزپوشان گرفته. آنها با سیاه‌جامگان رده یازدهمی ۵ امتیاز اختلاف دارند و با رده خارج از منطقه سقوط ۸۰ امتیاز. کاظمی در حالی ادعای ماندگاری تیمش در لیگ برتر را با قطعیت اعلام کرده که ماشین‌سازی کلکسیونی از آمارهای بد را در لیگ برتر به نام خودش زده است. از ضعف گسترده در خط دفاع و حمله، تا کمترین برد و بیشترین باخت در بین لیگ برتری‌ها.

صاحب امتیاز: شرکت رسانه گستر نصف جهان

نصف جهان

فرهنگی، اجتماعی، اقتصادی و سیاسی

مدیر عامل و سردبیر: ایرج ناظمی
مدیر مسئول: هوشنگ غلامی
نشانی: اصفهان، خیابان مدرس، خیابان ادیب
تلفن: ۳۴۴۵۲۰۰۵ نمابر: ۳۴۴۵۲۰۰۶
چاپ: جام جم توزیع: آرمان پخش

وب سایت: www.nesfejahan.net
ایمیل: info@nesfejahan.net
تلگرام: nesfejahannewspaper
اینستاگرام: nesfejahannewspaper
پیامک: ۳۰۰۰۷۶۴۲ و ۰۹۱۳۲۰۰۸۶۴۰

آیین نامه اخلاق حرفه ای نصف جهان را در سایت روزنامه مطالعه کنید/امتیاز کیفی در طرح رتبه بندی روزنامه ها: ۳۲/۹

اندیشه، آیینه ای شفاف و عبرت از حوادث، بیم دهنده ای خیر اندیش است، و تو را در ادب کردن نفس همان بس که از آنچه انجام دادنش را برای دیگران نمی پسندی بپرهیزی.

مولا علی (ع)

همزمان با روز درخت کاری

چهارباغ لادر خمینی شهر افتتاح و به بهره برداری رسید

شهردار خمینی شهر گفت: چهارباغ لادر خمینی شهر با کمک خیرین با روش امانتی و پیمانی به بهره‌برداری رسید.

علی اصغر حاج حیدری بابیان اینکه شرایط اتحاد و همدلی همه مسئولان شهرستان برای خدمت هر چه بهتر به مردم خمینی شهر مهیا شده است اظهار کرد: در گذشته منطقه گردشگری لادر به منطقه تخلیه نخاله تبدیل شده بود امروز منطقه گردشگری لادر به یک مجموعه طبیعی و منحصربه‌فرد استانی برای گردشگری و استقبال مسافرین نوروزی تبدیل شده است.

شهردار خمینی شهر بابیان اینکه در گذشته بستر امنیت خانواده‌های خمینی شهری در منطقه گردشگری لادر فراهم نشده بود اضافه کرد: خوشبختانه با همکاری نیروی انتظامی امروز منطقه گردشگری لادر به عنوان یک منطقه امن برای استقبال و استفاده مردم از فضای طبیعی و کوهستانی فراهم‌شده است.

حاج حیدری افزود: خمینی شهر با اهداء ۳۲۰۰ شهید و سرداران، خیرین به نام مشهور، شخصیت‌های مهم علمی، هنری همچون اصغر فرهادی در قله افتخار قرار دارد.

شهردار خمینی شهر اضافه کرد: شرایط امروز خمینی شهر اجازه نمی‌دهد رسانه‌های خارجی و داخلی مثل گذشته با شیطنت با سیاه نمائی و بزرگ‌نمائی اخبار منفی خمینی شهر به جیبت و آبروی مردم آسیب وارد کند.

حاج حیدری بابیان اینکه مردم خمینی شهر در گذشته مجبور بودند به دلیل کمبود فضای سبز و تفریحی از امکانات رفاهی و تفریحی شهرهای اصفهان و مجاور استفاده کنند گفت: امروز شاهدیم با تحولات انجام‌شده خمینی شهر میزبان مردم شهرهای دیگر برای تفریح به منطقه گردشگری لادر است.

شهردار خمینی شهر با اشاره به اینکه طبق آمار و اظهارنظر مسئولان ارشد استان امروز خمینی شهر در حال تبدیل شدن به یکی از قطب‌های گردشگری استان است ادامه داد: با راه‌اندازی جاده سلامت و چهارباغ لادر عملا شرایط رفاهی و تفریحی مردم استان و شهرستان مهیا شده است.

شهردار خمینی شهر اضافه کرد: با کمک خیرین و صاحبان سنگ بومی در مجموع بیش از ۲۶ هزار متر سنگ‌فرش و مصالح اولیه برای جاده چهارباغ لادر به طول ۳ کیلومتر و عرض ۱۶ متر اهداء و تأمین شده است.

حاج حیدری ادامه داد: در نوروز امسال فاز اول منطقه بام سبز، خانه سنتی زهتاب به‌عنوان خانه هنرمندان خمینی شهر افتتاح و به بهره‌برداری می‌رسد.

وی با اشاره به اینکه با آثار تاریخی، طبیعی و گردشگری خمینی شهر آماده پذیرائی از مسافرین نوروزی هستیم گفت: برای نوروز امسال خانه‌های تاریخی سرتیپ سدهی، مجیر، زهتاب، عصارخانه، برج کبوتر دستگرد برای بازدید مسافرین نوروزی آماده‌شده است.

در ادامه این مراسم با حضور مسئولان شهرستان، اعضاء شورای شهر مراسم درخت کاری در جاده چهارباغ لادر انجام شد.

آگهی مناقصه نوبت اول

شهرداری بویین میاندشت در نظر دارد پروژه های سال ۱۳۹۶ ذیل را از طریق برگزاری مناقصه عمومی با قیمت مقطوع بدون ضرائب، تعدیل، مابه التفاوت و تجهیز کارگاه به پیمانکاران واجد شرایط و دارای سابقه کار (باشرکت ثبت شده) که در زمینه مذکور از تجربه لازم برخوردارند واگذار نماید.

لذا متقاضیان دارای صلاحیت حداکثر تا پایان وقت اداری روز دوشنبه مورخ ۹۵/۱۲/۲۳ جهت دریافت اطلاعات و اخذ اسناد مناقصه به شهرداری بویین میاندشت مراجعه نموده و قیمت پیشنهادی خود را به دبیرخانه محرمانه شهرداری تحویل نمایند.

شهرداری در رد یا قبول یک یا کلیه پیشنهادات مختار است و شرکت کنندگان باید منع مداخله کارکنان دولت را رعایت فرمایند.

شماره تماس: ۰۳۱۵۷۵۲۲۴۴۰ - ۰۳۱۵۷۵۲۲۲۵۰

ردیف	موضوع مناقصه	مبلغ برآورد اولیه پروژه به ریال	مبلغ سپرده شرکت در مناقصه به ریال	محل تأمین اعتبار
۱	آسفالت معابر اصلی و فرعی	۷/۰۰۰/۰۰۰/۰۰۰	۳۵۰/۰۰۰/۰۰۰	شهرداری و استانی
۲	پیاده رو سازی با سنگ فرش کریستال	۱/۵۰۰/۰۰۰/۰۰۰	۷۵/۰۰۰/۰۰۰	شهرداری و استانی
۳	پیاده رو سازی با بلوک فرش سیمانی	۱/۵۰۰/۰۰۰/۰۰۰	۷۵/۰۰۰/۰۰۰	شهرداری و استانی
۴	جدول گذاری	۱/۰۰۰/۰۰۰/۰۰۰	۵۰/۰۰۰/۰۰۰	شهرداری و استانی
۵	اصلاح هندسی میدان فرهنگ و سه راه امام علی	۱/۰۰۰/۰۰۰/۰۰۰	۵۰/۰۰۰/۰۰۰	شهرداری و استانی
۶	احداث کانیو و کانال دفع آب های سطحی	۱/۰۰۰/۰۰۰/۰۰۰	۵۰/۰۰۰/۰۰۰	شهرداری و استانی
۷	محوطه سازی شهدای گمنام	۱/۰۰۰/۰۰۰/۰۰۰	۵۰/۰۰۰/۰۰۰	شهرداری و استانی
۸	لکه گیری آسفالت	۴۰۰/۰۰۰/۰۰۰	۲۰/۰۰۰/۰۰۰	شهرداری و استانی
۹	جدا سازی شبکه آب فضای سبز و آبیاری بارانی	۱/۵۰۰/۰۰۰/۰۰۰	۷۵/۰۰۰/۰۰۰	شهرداری و استانی
۱۰	دیواره سازی رودخانه مرکزی	۵۰۰/۰۰۰/۰۰۰	۵۰۰/۰۰۰/۰۰۰	شهرداری و استانی

عبدالرضا سپیانی – شهردار بویین میاندشت

آگهی تجدید فراخوان عمومی انتخاب سرمایه گذار

چاپ دوم

نوبت چهارم

شهرداری شاهین‌شهر به استناد مجوز شماره ۹۵/۳۲۶۷۸/د مورخه ۹۵/۱۲/۳ هیأت عالی سرمایه‌گذاری در نظر دارد احداث مجتمع تجاری، اداری و خدماتی واقع در خیابان دکتر شهید بهشتی (مخابرات) را از طریق سرمایه‌گذاری و ساخت به روش مشارکت مدنی اقدام نماید.

لذا متقاضیان می توانند اسناد و مدارک پروژه را از دفتر طرح برنامه و سرمایه‌گذاری شهرداری شاهین‌شهر واقع در میدان فاطمیه ساختمان نگارستان طبقه دوم به شماره تماس ۴۵۲۳۳۵۶۷-۰۳۱ دریافت نمایند.

متقاضیان می بایست پیشنهاد خود را حداکثر تا پایان وقت اداری روز چهارشنبه مورخه ۹۵/۱۲/۲۵ به دبیرخانه محرمانه شهرداری شاهین‌شهر تسلیم نمایند.

به پیشنهادات رسیده بعد از تاریخ فوق‌الذکر ترتیب اثر داده نخواهد شد و شهرداری در رد یا قبول پیشنهادهای رسیده مختار است.

ردیف	نام پروژه	آدرس محل پروژه	مساحت عرصه (مترمربع)	مساحت اعیانی (مترمربع)	مدت زمان اجرای پروژه	آورده شهرداری	آورده طرف مشارکت	نوع مشارکت
۱	مجتمع تجاری اداری و خدمات	خیابان دکتر شهید بهشتی (مخابرات) حدفاصل فرعی ۷ و ۸ غربی	حدود ۶۹۹۱/۳ مترمربع	حدود ۳۹۱۳۴/۴۷ مترمربع	۳۶ ماه	زمین و مجوز	طراحی و ساخت	مشارکت مدنی

حسین امیری – شهردار شاهین‌شهر

آگهی مناقصه عمومی

نوبت دوم

شهرداری کوهپایه باستناد ابلاغ اصلاحیه اول موافقتنامه شماره ۹۷۶۹۲۹ مورخ ۹۵/۱۱/۴ سازمان مدیریت و برنامه‌ریزی استان اصفهان در نظر دارد از محل اعتبارات تملک دارایی سال ۱۳۹۵ با اعتباری بالغ بر ۳/۰۰۰/۰۰۰/۰۰۰ ریال نسبت به خرید و حمل و پخش آسفالت معابر شهر کوهپایه اقدام نماید لذا از کلیه شرکتهای تولیدکننده آسفالت و پیمانکاران دارای صلاحیت که توانایی انجام کار را دارند دعوت بعمل می آید جهت کسب اطلاعات بیشتر حداکثر تا تاریخ ۹۵/۱۲/۲۴ به واحد اداری شهرداری مراجعه نمایند.

محمدرضا مجلسی – شهردار کوهپایه

تمام بازیگرانی که با اصغر فرهادی درخشیدند

اصغر فرهادی فقط به عنوان یک فیلمنامه نویس یا فیلمساز درجه یک و صاحب سبک به سینمای ایران خدمت نکرد. او در دوره حضورش به عنوان کارگردان سینما، چهره های مهمی را به این عرصه آورد و استعدادهای بازیگران مختلفی را نمایان کرد.
به گزارش جام جم آنلاین شهاب حسینی، پیمان معادی، ساره بیات، مانی حقیقی و حتی بابک کریمی و صابر ابر، جزو بازیگرانی هستند که با فیلم های اصغر فرهادی، کارنامه بازیگری شــان دستخوش تغییر شد. بعضی هایشان پیش از حضور در کار فرهادی، حتی تجربه بازیگری هم نداشتند و توانستند در مدت کوتاه، به چهره های مهمی در سینمای ایران بدل شوند.

شهاب حسینی

قبل از فرهادی:
شــهاب حســینی پیش از همکاری با فرهادی موقعیت خود را در ســینمای ایران و تلویزیون به عنوان یک بازیگر توانمند به خوبی تثبیت کرده بود. منتها تا پیش از همکاری با فرهادی در فیلم "درباره الی . . ." بیشتر به عنوان بازیگر مکمل در فیلم ها حاضر می شد و یا اگر نقش اصلی فیلمی را عهده دار بود، آن فیلم اثر چندان شاخصی به حســاب نمی آمد و اکثر نقش های اصلی اش در این دوره بسیار نزدیک به هم بود.
بعد از فرهادی:
اولین همکاری اش با فرهادی با درباره الــی رقم خورد، آن هم به شکلی ناخواسته، او دقیقه نود به گروه بازیگران پیوست و عهده دار نقش احمد شد. یکی از آدم های اصلی فیلم. اینجا بود که فرهادی وجهی دیگر از بازی او را کشــف کرد. نه شمایل پسر عاشق پیشه فیلم های قبلی را دارد و نه از عصیان افراطی اش خبری اســت. او سپس در فیلم "جدایی نادر از سیمین" در نقش حجت، کارگر ساده پایین شهری، تصویر ماندگار از عصیانگری و خشم را به تصویر می کشد و در "فروشنده" به جایزه کن دست یافت.

پیمان معادی

قبل از فرهادی:
تا قبل از "درباره الی"، فیلمنامه نویس بود. با دفتر حسین فرح بخش همکاری می کرد و فیلم نامه های تجاری مثل "آواز قو"، "عطش"، "شام عروسی" و فیلمنامه "کافه ستاره" را نوشــته بود. اولین بار با "درباره الی" به عنوان بازیگر معرفی شد و از همان نقطه شروع، ره صدساله را یک شبه طی کرد. بازی معادی در این فیلم آن قدر به چشم آمد که تحسین همه را برانگیخت. "جدایی نادر از سیمین"، اوج بازی معادی بود. فرهادی از معادی، یک سوپراستار ساخت؛ سوپراستاری که شهرت جهانی پیدا کرد.
بعد از فرهادی:
مســیر پیمان معادی بعد از این دو فیلم تغییر کرد. از فیلمنامه های تجاری قبلی فاصله گرفت و فیلم قابل توجه "برف روی کاج ها" را به عنوان اولین فیلمش ساخت، فیلم های ایرانی و خارجی مهمی بازی کرد و نهایتا با "ابد و یک روز" وجهی دیگر از بازیگری اش را نشان داد.

ساره بیات

قبل از فرهادی:
ساره بیات تا قبل از "جدایی نادر از سیمین"، بازیگر مطرحی نبود. اسمش جایی شنیده نمی شد. نهایتا در یکی دو قسمت از سریال "یک مشت پر عقاب"، تصویری از او دیده بودیم و چند تله فیلم و یک فیلم "مقلد شیطان". نقش ساره بیات در قالب زنی رنج کشیده و از طبقه فرودست جامعه در "جدایی نادر از سیمین" آنقدر منحصر به فرد بود که حتی بازی لیلا حاتمی را به سایه برد. با این نقش، خیلی سریع به نقطه اوج رسید و جدای از دیپلم افتخار جشنواره فجر، مشترک با لیلا حاتمی و سارینا فرهادی، خرس نقره ای برلین را برد و جایزه بهترین بازیگر زن نقش مکمل را از حلقه منتقدان فیلم لندن گرفت.
بعد از فرهادی:
ســاره بیات به عنوان یکی از بازیگران زن اصلی ســینمای ایران شناخته شد. شمار پیشــنهادهایش افزایش یافت. با اینکه برخی از پیشــنهادهایش چندان مورد توجه نبودند اما همچنان در اوج باقی مانده است.

مانی حقیقی

قبل از فرهادی:
شرایط مانی حقیقی تا حدی مشابه "پیمان معادی" بود. او تا پیش از بازی در "درباره الی"، به عنوان کارگردان و نویسنده بین اهالی سینما شناخته شــده بود. فیلم های "آبادان"، "کارگران مشغول کارند"، "کنعان" را کارگردانی کرده بود و فیلمنامه "چهارشنبه سوری" اصغر فرهادی هم به قلم او نوشته شده بود. فعالیت مانی حقیقی به عنوان بازیگر، از پروژه "درباره الی" کلید خورد. او به عنوان چهره جدیدی به مخاطبان معرفی شد و همان زمان بازی اش مورد توجه قرار گرفت.
بعد از فرهادی:
موفقیت "درباره الی" باعث شد حقیقی همچنان به عنوان بازیگر به فعالیتش ادامه دهد. در "ورود آقایان ممنوع" و "آســمان محبوب"، نقش مکمل را بازی کرد و در فیلم خودش "پذیرایی ســاده"، نقش اصلی را به عهده گرفت و در چند فیلم هم حضوری کوتاه داشــت. درواقع از "درباره الی" بــه بعد، همه او را به عنوان یــک بازیگــر ســینما شناختند.

فرید سجادی حسینی

قبل از فرهادی:
فرید ســجادی حســینی، بازیگر و کارگردان باسابقه سینما و تلویزیون است که سال ها بازی کرده و کارگردانی چند فیلم و سریال مثل خط آتش و مهرآباد در کارنامه اش ثبت شده است. او تازه ترین بازیگری است که در فیلم اصغر فرهادی سینما دوستان را به تحسین واداشته. فرید سجادی حسینی، سال ها در ســینمای ایران فعالیت داشته؛ بازیگری کرده، کارگردان بوده و تجربه دستیاری دارد اما "فروشنده" نامش را سر زبان ها انداخت.
بعد از فرهادی:
مسیر بازیگری فرید سجادی حســینی خیلی زود تغییر کرد و بعد از "فروشنده" با چند پیشنهاد متفاوت مواجه شد. او در جشنواره فجر فیلم های "ایتالیا ایتالیا" و "آذر" را داشت که اتفاقا خوب هم بازی کرده بود. سجادی حسینی توأمان احساس ترس و عذاب وجدان را به باور مخاطب می رساند و چه خوب این کار را می کند. او در گفت و گو با هفت صبح این طور گفته بود: "علی الظاهر کار من را در روزگار قریب کیانوش عیاری دیده بودنــد و بــه نظر مــی آمــد ظواهــر و ســن و ســال و جنس بازی را می پسندند."

شهاب حسینی، پیمان معادی، ساره بیات، مانی حقیقی و حتی بابک کریمی و صابر ابر، جزو بازیگرانی هستند که با فیلم های اصغر فرهادی، کارنامه بازیگری شان دستخوش تغییر شد

محسن چاوشی
یک محکوم به اعدام را نجات داد

محسن چاوشی سهیل، جوانی را که در ۱۵ سالگی مرتکب یک قتل شده بود، با فراخوانی برای مهیا شدن دیه او، از مرگ نجات داد.
به گزارش خبر آنلاین ســهیل ۱۵ ســال داشــت و چوپانی می کرد و برای محافظت از گله همواره سلاح ســرد همراه خود داشت، مدتی می شد که با مقتول سر مسائل بچه گانه کل کل داشــتند و همدیگر را تهدید می کردند و آن روز مقتول با دوستش پیش سهیل می‌روند و سهیل که فکر می کند برای کتک کاری و دعوا آمده‌اند حسابی می‌ترسد و برای همین از سلاح خود استفاده می کند و بعد هم . . .
بعد از حادثه سهیل که حسابی ترســیده آنقدر در عالم بچگی بود که به جای اینکه فرار کند می‌رود در خانه و پنهان می‌شود و منتظر می‌ماند که دستگیرش کنند. حالا از آن روز پنج سال می گذرد و سهیل ابتدا در کانون اصلاح و تربیت و حالا در زندان مرکزی است و توی این پنج سال یک روز خوش هم نداشته و هر روز مرگ جلوی چشمانش رژه رفته.
آخرین بار هم کــه دو ماه پیش بود و ســهیل واقعا برای اعــدام می‌رفت، خدا خواست و حکم متوقف شــد و حالا خانواده مقتول بزرگــواری کردنــد و به رضایــت راضی شــده‌اند، البته درصورتی که "حق‌المصالحه" جور شود.
۳۵۰ میلیــون تومــان بــرای "حق‌المصالحه" نیاز بود و جمعیت امام علی (ع) متعهد شد تا ۲۵۰ میلیون تومان آن را بــا کمک خیرین تهیــه کند. از چند روز پیــش تلاش‌ها برای نجات ســهیل شروع شد.
اما محسن چاوشی با انتشار قطعه «گلدون» و تقدیم آن به سهیل که محکوم به اعدام بود از طرفدارانش خواست برای پرداخت دیه و آزادی این فرد اقدام کنند.
او همراه با این قطعه موسیقی، کلیپی هم منتشر کرد و در آن نوشت: «سهیل ۷ روز با طناب دار فاصله دارد. اهنگ گلدون رو تقدیم میکنم، هرکس کار رو دانلود کرد در حد توانش مبلغــی رو برای نجات سهیل واریز کنه به شــماره حساب درج شده در عکس . . . میدونم که شرمسارم نمیکنین»
بعد از انتشــار این قطعــه و اعلام راه‌های کمک طرفداران چاوشــی برای پرداخت دیــه، دقایقی قبل این خواننده پر طرفدار خبر از جمع آوری مبلغ مورد نیاز برای نجات این اعدامی داد.

گفتگو با غلامحسین امیرخانی پس از بازگشت از سفارت فرانسه

شوالیه شدن بد است اما معاملات میلیاردی خوب است!

اواخر هفته گذشته، غلامحســین امیرخانی که پیشتر او را با القابی همچون استاد بزرگ خوشنویسی ایران و چهره ماندگار هنر می‌شــناختیم، لقبی تازه هم دریافت کرد، لقبی این بار از سفارت فرانسه تا عنوان «شوالیه» هم در ابتدای نام این استاد خوشنویسی بنشــیند، لقبی که پیش از او چهره‌هایی از جمله عباس کیارستمی، محمدرضا شجریان، محمود دولت آبادی، شهرام ناظری و ... نیز دریافت کرده بودند و البته حسین علیزاده از پذیرش آن امتناع کرد.
با گذشت دو، ســه روز از دریافت نشان شــوالیه توسط استاد امیرخانی، جام جم آنلاین با او به گفتگو نشســته اســت که بخش‌هایــی از آن با صراحــت خاص و کمیاب این اســتاد خوشنویسی ایران خواندنی تر است.
امیرخانی در ابتدای این گفت‌وگو به پیشــینه دریافت نشان شوالیه اشاره کرد و گفت که قرار بوده این نشان سال قبل به او اهدا شود اما به دلیل تغییر سفیر و برخی مسائل دیگر به امسال موکول شد.
این استاد خوشنویسی ایران درباره بی سر و صدا برگزار شدن مراسم هم توضیح داد: در مراسم اهدای نشان شوالیه به استاد شجریان که سال‌های قبل رفته بودم خیلی مهمان‌ها گزینشی و خاص بودند و شــلوغ نبود، من هم به همین ترتیب سعی کردم تعداد محدودی را دعوت کنم و خیلی مفصل نباشد.
امیرخانی به سخنرانی اش در مراســم دریافت نشان شوالیه هم اشــاره کرد و گفت: من آنجا دقایقی کوتاه ســخن گفتم با این مضمون که دنیا باید بیشتر و بیشتر به نگاه، نظر و اندیشه فرهیختگان و کسانی که نگاه سیاسی ندارند نزدیک شود، امروز نیازمند نگاه انسانی و نگاهی در جهان معاصر هستیم که اندیشه آدم‌ها را تعمیق ببخشد، این گرفتاری‌های روزگار ما که محصول برتری جویی و گونه‌ای از انحصارطلبی و حاکمیت زور و پول اســت باید برداشته شود و نگاه فرهنگی جای آن را بگیرد.
شوالیه خوشنویسی یا استاد بزرگ خوشنیوسی
او در پاسخ به این پرسش که لقب «استاد بزرگ خوشنویسی ایران»، «چهره ماندگار هنر ایران» بهتر اســت یا «شــوالیه خوشنویسی ایران» هم پاسخ داد: در این ماجرا اسم خیلی اهمیت ندارد، مسما مهم اســت، ما خودمان در ایران چهــره ماندگار داشتیم، دوره نخست آن بــه دلایلــی من حضور نیافتم، سال دوم آمدم، می خواهم بگویم دو، سه سال اول واقعا خوب بود ولی دوباره به افراد درجه دو و سه رسید که نتیجه دقت نکردن لازم، گسترش کار و برداشتن محدودیت نفرات بود، مهم عیــار و کیفیتی اســت که جامعه هم قبول کند، در انگلیس من شنیده‌ام که تعــداد خیلی محــدودی برای نشان هایشان در نظر می گیرند و در حوزه خاص باید حتما یکی از دارندگان فوت کند تا نفر دیگر جایگزین شود.
این اســتاد خوشنویســی در بخش دیگری از گفتگویش با جام‌جم آنلاین به اســامی که این جایزه را پذیرفتند اشــاره کرد که از بزرگان هنر ایران هســتند و همچنین در پاسخ به این نکته که چهره‌ای مانند استاد حسین علیزاده دست رد به سینه فرانسوی‌ها زده است هم، توضیح داد: اینجا بحثی جدی پیش می‌آید اگر قبول نکنیم چرا قبول نکنیم؟ اگر این را قبول نمی‌کنند پس جاهای دیگر را هم قبول نکنند! چطور بنز و پژو را میلیاردی معامله کردن و همه جور مناسبات تجاری و سیاسی خوب است اما اینجا بد است؟ اگر بد است چرا بد است؟ معنی‌اش این است که مثلا ما آن نگاه استقلال طلبانه خودمان به ایران و اعتراض به امور سیاسی را اینجا فراموش کرده‌ایم؟ پاسخ من این است: نه! اتفاقا آنجا که مناسبات فرهنگی و هنری در میان است من در جلسات مختلف رسمی با مقامات و وزراء در میان گذاشــته ام که اگر موقعیت فرهنگی و هنری در عرصه‌های بین‌المللی وجود داشته باشــد جایگاه ایران ارتقا پیدا می کند، مردم دنیا شناخت خوبی از کشور ما ندارند، اخیرا یک عده‌ای از الجزایر به منزل من آمده بودند، هم مسلمان هم همکار هنری ما، می گفتند ما خیال می کردیم ایران یک کشور عقب مانده و متحجر است و تعجب کردیم. من فکر می کنم ما باید با فرهنگ و هنر شایسته مان به جهان معرفی شویم.

یک «خاله‌قورباغه» نتیجه ۲ سال برگزاری جلسه!

دو سال بعد از تشکیل شورای سیاستگذاری و راهبری سینمای کودک و نوجوان با حضور ۹ چهره سینمایی، یکی از سایت‌های سینمایی در گزارشی، خروجی این شورا را صرفاً حمایت از تولید فیلم عروسکی «خاله‌قورباغه» عنوان کرد.
به گزارش مشرق، اسفندماه ســال ۹۳ بود که حجت‌ا... ایوبی، رئیس سازمان ســینمایی در حکمی ضمن اعلام تشکیل شورای سیاســتگذاری و راهبری سینمای کودک و نوجوان، ۹ ســینماگر را به عنوان اعضای این شورا معرفی کرد. با این حکم مهدی ارگانی، مسعود کرامتی، حمید جبلی، دکتر جواد حاتمی، مهدی یزدانی، محسن چینی‌فروشان، علیرضا تابش، فرشته طائرپور و مرضیه برومند به عنوان اعضای شورای سیاســتگذاری و راهبری سینمای کودک و نوجوان منصوب شدند. با ایجاد شــورا و انتصاب اعضایش که برخی از آنها از چهره‌های نام‌آشنای سینمای کودک و نوجوان بودند، این تصور به وجود آمد که قرار است شاهد تحولی جدی در حوزه سینمای کودک و نوجوان باشیم اما در عمل این اتفاق نیفتاد و حتی یکی از معتبرترین فستیوال‌های بین‌المللی فیلم که به برندی سینمایی برای کشورمان تبدیل شده بود، با نبود مدیریت صحیح به قهقرا رفت.
در همین راستا، «ســینما ژورنال» در گزارشی می‌نویسد: «اینکه این ۹ نفر در جلساتی که برگزار کردند چه رهنمودها و تصمیماتی را برای ارتقای سینمای کودک گرفته‌اند، مشخص نیســت و حتی برخلاف گفته شش ماه قبل فرشته طائرپور از اعضای حاضر در شورا نه تنها اکران ویژه کودک راه نیفتاده است که در همه این دو سال مهجوریت عجیب و غریب فیلم‌های کودک در تخصیص سالن‌های کافی برای نمایش آنها را شــاهد بوده‌ایم. اما آنچه مشخص است اینکه بالاخره یکی از اعضای این تیم ۹ نفره شــورای سیاســتگذاری یعنی فرشته طائرپور توانســت بعد از مدت‌ها تهیه‌کنندگی را تجربه کند، آن هم با فیلمی به نام «خاله قورباغه» که گویا هم با حمایت فارابی و هم در سوله نهاد ریاست جمهوری را برای تولید همراه داشته است.» با وجود مخاطبان میلیونی سینمای کودک در کشورمان، شورای سیاستگذاری و راهبری سینمای کودک و نوجوان تا به حال نتوانسته است راهکاری عملی برای بهبود وضعیت سینمای کودک پیشنهاد دهد و بارها فیلمسازان کودک از خطر تعطیلی سینمای کودک در صورت ادامه بی‌توجهی‌هــا صحبت کرده‌اند، اکنون که فرشــته طائرپور تهیه‌کنندگی و مسعود کرامتی کارگردانی «خاله‌قورباغه» را بر عهده گرفته‌اند، مشخص شد که تنها خروجی این شورا ایجاد اشــتغال برای اعضای خودش است!

«هفت معکوس» با بازی جواد عزتی اکران می‌شود

فیلم «هفت معکوس» به کارگردانی مهدی خسروی و تهیه کنندگی علی عطشانی در گروه سینمایی هنر و تجربه اکران می شود. «هفت معکوس» نوشته مهدی علی میرزایی اســت که ســال گذشته در تهران با مضمونی اجتماعی و در فضایی فانتزی ساخته شده است.
فیلم «هفت معکوس» به کارگردانی مهدی خسروی و تهیه کنندگی علی عطشانی در گروه سینمایی هنر و تجربه اکران می شود.
به گزارش خبرآنلاین، «هفت معکوس» نوشــته مهدی علی میرزایی است که سال گذشته در تهران با مضمونی اجتماعی و در فضایی فانتزی ساخته شده است. در خلاصه داستان فیلم آمده است: احساس می کنم همیشه توی زندگیم لبه یه پرتگاه وایسادم، دوســت دارم بپرم پایین ولی هیچوقت جراتشو نداشــتم، الانم ندارم... کاش می شــد برگردم به عقب تا یه چیزایی رو درست کنم ولی افسوس که غیرممکنه! جواد عزتی، نیوشا ضیغمی، حسام نواب صفوی، کامران تفتی و مهران رجبی بازیگران این فیلم هستند. «هفت معکوس» قرار است به زودی در گروه سینمایی هنر و تجربه اکران خود را آغاز کند.
عوامل و دست اندرکاران فیلم عبارتند از:
کارگردان: مهدی خسروی، نویسنده: مهدی علی میرزایی، مدیــر فیلمبرداری: محمود عطشــانی، تدوین: مهدی خسروی، سروش امیر آبادی، مدیر صدابــرداری: علی ذوالفقاری، طــراح گریم: امیر ترابی، مدیر تولید: علی بیات، ، مدیر جلوه های ویژه رایانه ای: احسان شمالی، موسیقی: یاسین ترکی، طراح صحنه و لبــاس: آزاده قوام، دســتیار اول کارگردان و برنامه ریز: وحید میهن دوســت، مدیر تدارکات: سعید دلاوری، عکاس: نوید خداپناهی، منشی صحنه: مرجان شاهوردی، مشاور رسانه ای: منصوره بسمل، مجری طرح: موسسه بیتا فیلم، تهیه کننده علی عطشانی.

سخت افزار

ساخت اکسس پوینت ضدآب با قابلیت MU-MIMO

شرکت EnGenius اولین اکسس پوینت ضدآب دنیا در رده تجهیزات شبکه AC و با قابلیت MU-MIMO را برای کاربران رده متوسط بازار معرفی کرد. محصول ENS620EXT یک اکسس پوینت داخلی/ خارجی در رده AC1300 و با استاندارد Wave 2 است.

این دستگاه از اســتاندارد ضدآب IP55 سود می برد و می تواند در اعماق دریاها یا مخازن آبی به خوبی کار کند. تا کنون، روترهای بی سیم و اکسس پوینت های زیادی با قابلیت ضدآب معرفی شدند اما اکسس پوینت انجنیوس اولین محصولی اســت که در رده AC و با جدیدترین فناوری های روز دنیای وای فای مانند MU-MIMO و Beamforming روانه بازار می شود؛ آن هم بازار روترها و اکسس پوینت های سطح متوسط بازار.

این دستگاه از دو فرکانس ۲.۴ و ۵ گیگاهرتز پشتیبانی می کند. روی فرکانس ۲.۴ گیگاهرتز شاهد سرعت ۴۰۰ مگابیتی و روی فرکانس ۵ گیگاهرتز شاهد سرعت ۸۶۷ مگابیتی هستیم. این دستگاه می تواند یک محیطی به مساحت ۳۰۰ مترمربع را تحت پوشش امواج خود قرار دهد. اکسس پوینت ENS620EXT که در مود بریج هم می تواند فعالیت کند، چهار آنتن خارجی ۵ دسی بلی دارد و مجهز به دو درگاه اترنت یک گیگابیتی است که یکی از این درگاه ها از قابلیت PoE نیز بهره می برد. از دیگر قابلیت های این محصول می توان به پشتیبانی از ۱۶ نام SSID مختلف و اجرای ۸ شبکه SSID روی هر فرکانس اشاره کرد.

اندروید

اپلیکیشن فروشگاه اینترنتی لوازم جانبی اندروید

با گســترش فنــاوری و اینترنت در سراســر جهان، فروشگاه های آنلاین و اینترنتی جای خود را به فروشگاه های موجود در بــازار داده اند به طوری که دیگر نیازی نیست شما به بازار بروید، می توانید گوشی تان را در دست بگیرید و از طریق اینترنت به هزاران محصول مختلف در دسته بندی های متعدد دسترسی داشته باشید، آن ها را مقایسه کنید و متناسب با نیاز خود یکی را برگزینید، آدرس خود را وارد کرده و محصول را با قیمتی بســیار پایین تر از بازار درب منزل تحویل بگیرید!

یکی از محبوب ترین فروشــگاه های لــوازم جانبی، "جانبی دات کام (Janebi.Com) اســت که فعالیت خود را از سال ۱۳۹۱ شروع کرده و توانسته سهم قابل قبولی از خریدهای اینترنتــی را به خودش اختصاص دهد که هم اکنون اپلیکیشن اختصاصی این فروشگاه را برای اندروید معرفی می کنیم، در این فروشگاه اینترنتی می توانید به طیف گسترده ای از لوازم جانبی مربوط به موبایل، تبلت، لپ تاب، کامپیوتر و یا دوربین و کنسول بازی دسترسی داشته باشید و با مقایسه آن ها با یکدیگر به انتخابی معقول برسید و در نهایت با خرید، آن را درب منزل تحویل بگیرید! اگر به دنبال یک فروشگاه اینترنتی مناسب و معتبر برای خرید اینترنتی می گردید می توانید جانبی را به خاطر بسپارید!

شگفتی های فناوری در بارسلونا

رامین مشکاة

کنگره جهانی موبایل (MWC 2017) در تاریخ ۲۷ فوریه کار خود را با شعار «موبایل؛ عنصر جدید» در بارسلونا آغاز کرد و در تاریخ دوم مارس نیز پایان یافت.

یکی از جالب توجه ترین محصولاتی که برای همه مردم اندک جذاب بود حضور نوکیا ۳۳۱۰ بود. این برند نه تنها خود به تنهایی نوستالژی محسوب می شود بلکه مدل ۳۳۱۰ آن برای اغلب افرادی که ظهور موبایــل را به یاد دارند، خاطره انگیز است. حالا نوکیا تصمیم گرفته است با چنین سروصدایی به دنیای موبایل و آن هم کنگره ای وارد شود که سال ها پیش حرف نخست را در آن می زد. نوکیا سعی کرده این گوشی را تقریبا با همان شکل و شمایل قدیم تولید کند و از همه جالب تر اینکه بازی مشهور اسنیک را هم در آن تعبیه کرده است؛ البته با گرافیک و کیفیت بهتر. هرچند در نهایت در مقایسه با گرافیک بازی های امروزی قابل توجه نیست.

ایــن تلفن که حالا هوشــمند شــده اســت ۲/۵ اینچ صفحه نمایش دارد. دوربین ۲ مگاپیکسلی و باتری ۱۲۰۰ میلی آمپری این گوشی نشان از ویژگی های بالایی ندارد ولی با این حال این گوشی یک مشخصه بزرگ دارد که باعث فروش بالای آن می شود و آن اینکه اغلب کسانی که نسل اول پیدایش موبایل هســتند دوست دارند این گوشی را بخرند و لذت سفر به گذشــته و خاطرات را با آن تجربه کنند به ویژه که قیمت ۱۲۰ یورویی این تلفن هوشمند نیز دور از دسترس نیست.

نوکیا تنها برند قدیمی و شکســت خورده ای نبود که در کنگره جهانی موبایل خواست قد علم کند. یکی دیگر از کمپانی هایی که مدتی است رو به سقوط گذاشته بلکبری است. این کمپانی هم حدود یک دهه است که در دنیای موبایل در حال افت و خیز است و با هر روشی حتی تغییر سیستم عامل اختصاصی اش و انتقال به اندروید می خواهد خود را در این حوزه ســر یا نگه دارد و گویا قصد ندارد با پذیرفتن شکســت، این حوزه را ترک کند. این کمپانی در کنگره موبایل امسال به زعم خودش با دست پر آمد و KeyOne را عرضه کرد.

بلک بری هجنــان اصــرار دارد که بــا کیبوردهای فیزیکی اش از دیگر برندها متفاوت باشد. البته این کمپانی برای این اقدام خود علت هم دارد و می گوید که در یک نظرسنجی به این نتیجه رسیده اند که ۲۵ درصد کاربران ترجیح می دهند موبایلشان کیبورد فیزیکی داشته باشد و این آمار کمی نیســت. البته بلک بری بر خلاف نوکیا که یک گوشــی رده پایین تولید کــرده، KeyOne را با ویژگی های جالب توجه و در حد یک پرچمدار ســاخته و کاری کرده که جدا از کیــبورد فیزیکی موارد دیگری هم دست به دســت هم بدهند تا کاربر را ترغیب به خرید این محصول کننــد. اســنپ دراگون ۶۲۵، باتری قوی به همراه قابلیت شارژ سریع، مجهز بودن به اندروید نوگت، نمایشگر ۴/۵ اینچی با رزولوشن ۱۶۲۰ در ۱۰۸۰ پیکسل، دوربین ۱۲ مگاپیکســلی، از ویژگی های این محصول بلک بری هستند.

جدا از اینها KeyOne مجهز به سنســور اثر انگشت زیر دکمه اسپیس است که این قابلیت KeyOne را به اولین گوشی هوشمندی تبدیل می کند که از سنسور اثر انگشت درون دکمه دستگاه استفاده کرده است. کیبورد این تلفن هوشمند هم البته یک کیبورد QWERTY معمولی نیست. این صفحه کلید مانند ماوس عمل می کند و درواقع شبیه نوعی تاچ پد است که برای تایپ حروف نیاز به فشار زیاد ندارد. سنسور تاچ FPC1145 سنسوری است که برای دکمه های هوشمند مناسب است. این قطعه سخت افزاری انعطاف پذیری بالایی دارد و به فناوری شناسایی پیکسل در سه بعد مجهز است. این حســگر هوشمند می تواند انگشــت کاربر را در حالت خیس هم به خوبی تشخیص دهد. علاوه بــر آن از تک تک حــروف کیبورد می توان به عنوان میانبر اســتفاده کرد. برای مثال اگر کلید T را نگه دارید، اپلیکیشن تلگرام اجرا می شود یا هر اپلیکیشن دیگری که شــما برای آن تعریف کنیــد. یکی دیگر از مشخصه های این گوشی امن بودن آن است که بلک بری در این حوزه به طولایی دارد. این برند به امن بودن گوشی هایش همواره شهرت داشته و حالا هم اعلام کرده که KeyOne امن ترین موبایل با سیستم عامل اندروید در دنیا است. با این حال باید دید آیا این بار هم این برند از توجه مخاطبان دور می ماند یا همچنان رو به سقوط می رود.

اما در این میان بد نیست نگاهی به برند سونی بیندازیم که جدیدترین تلفن هوشمندش در نمایشگاه موبایل امسال عنوان بهترین گوشی هوشمند را به خود اختصاص داد. این موبایل که Xperia XZ Premium نام دارد، توانست نظر بسیاری از افراد را به خود جلب کند. اکسپریا اپیکس زد پریمیوم نخستین گوشی مجهز به پردازنده اسنپدراگون ۸۳۵ محسوب می شــود و این موضوع را می توان برگ برنده سونی در کنگره موبایل امسال دانست. نمایشگر ۵/۵ اینچی با رزولوشــن ۲۱۶۰×۳۸۴۰ با بهره گیری از فناوری HDR، باتری ۳۳۳۰ میلی آمپری، اندروید نوگت و دوربین ۱۹ مگاپیکسلی از ویژگی های این تلفن هوشمند سونی است که ۷۰۰ دلار قیمت دارد. کمپانی ژاپنی سونی که مدت هاست در حوزه تلفن همراه به حاشیه رفته و حتی چندی پیش زمزمه تعطیل شــدن این بخش از سونی به گوش می رسید حالا با معرفی Xperia XZ Premium توانسته نور امیدی در دل ها روشن کند.

مدتی بود که بازار تلفن همراه در دست کمپانی سامسونگ بود و پس از آتش ســوزی تلفن های گلکســی نوت ۷ و حواشــی آن عرصه رقابت برای سامســونگ تنگ شد. سامســونگ پس از مرگ اســتیو جابز و به تبع آن مرگ خلاقیت و نوآوری در کمپانی اپل سری در سرها بلند کرد و توانست سهم جالب توجهی از بازار تلفن های هوشمند را به خود اختصاص دهد.

این کمپانی در کنفرانس مطبوعاتی اش در کنگره جهانی موبایل امسال از عرضه گلکسی اس ۸در آوریل امسال خبر داد و به طرفدارانش نوید یک تلفن هوشمند با قابلیت های برجســته از جمله پردازنده اســنپدراگون ۸۳۵ را داد. همچنین از تبلتی رونمایی کرد که می توان آن را رقیبی برای سرفیس پروی مایکروســافت دانست و از طرفی هم یک کیبی از ســرفیس پرو. این تبلــت که مجهز به ویندوز ۱۰ است شــباهت بســیاری به سرفیس پروی مایکروسافت دارد و البته بعید اســت به آن خوبی باشد. گلکسی بوک در دو سایز ۱۰/۶ اینچی (۱۹۲۰×۱۲۸۰) با صفحه نمایش ال سی دی و ۱۲ اینچی (۲۱۶۰×۱۴۴۰) با صفحه نمایش AMOLED عرضه می شود. گلکسی بوک ۱۰/۶ اینچی از رم ۴ گیگابایتی، حافظه داخلی ۶۴ یا ۱۲۸ گیگابایتی و دوربین جلویی ۵مگاپیکســلی بهره می برد.

گلکســی بوک ۱۲ اینچــی نیــز بــا رم ۴ گیگابایتی و ۱۲۸ گیگابایت حافظه داخلی یا ۸ گیگابایت رم به همراه ۲۵۶ گیگابایت حافظه داخلی و دو دوربین (دوربین پشتی ۱۳ مگاپیکســلی با قابلیت فوکوس خــودکار و دوربین جلویی ۵مگاپیکسلی) عرضه می شود. به طور کلی کنگره جهانی موبایل امسال با اینکه از حضور کمپانی های پیشرو در حوزه تلفن همراه مانند نوکیا بهره مند بود، باز هم قابل مقایسه با سال های نخست برپایی اش نبود. در آن سال ها که نوکیا به نوعی میزبان اصلــی در این کنگره بود حالا با برگشت به گذشــته و نه نوآوری خاصی سعی کرده از ستارگان این نمایشگاه شود و توجه دیگران را به خود جلب کند؛ توجهی که دیر یا زود کمرنگ می شــود و به سمت خلاقیت های جدیدی می رود که نســل امروز آن را نیاز دارد و با موج آن پیش می رود.

ترفند

کاهش مصرف CPU در ویندوز ۱۰

اگر از ویندوز ۱۰ استفاده می کنید و احساس می کنید میزان مصرف CPU بیش از حد معمول است، این موضوع ممکن است به علت پروســه‌ای باشد که وظیفه فشرده‌ســازی حافظه مجــازی را بر عهده دارد. در این ترفند به نحوه کاهش مصرف CPU در ویندوز ۱۰ با غیرفعال کردن این پروسه می پردازیم.

ابتدا در منوی Start عبــارت Powershell را وارد نمایید. سپس در لیســت نتایج بر روی Windows Powershell راســت کلیک کرده و Run as administrator را انتخاب کنید.

در محیط Windows Powershell دســتور زیر را وارد نموده و Enter بزنید:

Get-MMAgent

اکنون بررســی نمایید MemoryCompression چه وضعیتــی دارد. اگر True بود به این معناســت که این فرآیند فعال است و می توانید آن را غیرفعال کنید.

برای غیرفعال کردن آن دســتور زیر را وارد کرده و Enter بزنید:

Disable-MMAgent-m

با تایپ مجدد دستور اولیه، می توانید بررسی کنید که وضعیــت MemoryCompression بر روی False قرار گرفته است.

اکنون با غیرفعال شدن این پروسه، از میزان مصرف CPU کاسته خواهد شد.

در صورت تمایل به فعال ســازی مجدد آن از این دستور استفاده نمایید:

Enable-MMAgent-m

فناورانه

روبات استثنایی بوستون داینامیک

آی تی ایران | شــرکت روبــات ســازی Boston Dynamics کــه ســال ۲۰۱۳ توســط شرکت گوگل خریداری شــد، یکی از مشهورترین سازنده‌های صنعت ربات‌ســازی است که تا کنون محصولات جالبی مانند BigDog و Spot را طراحی و تولید کرده اســت. حالا خبرهای جدید حاکی از این است که ربات جدیدی با پاهای بلند و چرخ دار، توسط این شرکت تولید شده است که که Handle نام دارد.

ویژگی اســتثنائی هندل، قدرت و ســرعت آن در حرکت اســت که به صورتی طراحی شده است تا بیشــترین شــباهت را به حرکت یک موجود زنده داشته باشد.

به علاوه، این ربات قد بلند ۱۸۵ سانتی، قادر است ۱۴ کیلومتر بدود، تا یک متر و ۲۰ سانت به صورت عمودی بپرد، ۴۵ کیلو بار (میزان باری که تقریبا هم وزن خود اوست) را با خود حمل کند و یا مانند یک اسکیت باز حرفه‌ای بچرخد.

فروشگاه آنلاین بورسیکا

با وجود بیش از ۲۰ هزار فروشــگاه اینترنتی در ســال ۹۵ (در ایران) و ظرفیت بالای تقاضا در کشــور، قطعا رشــد خیره کننده ای را برای مجموعه های فعال فروش آنلاین کالا می توان انتظار داشت. عوامل بسیار زیادی در مسیر موفقیت یک سرویس آنلاین تاثیر خواهند داشت، اما شاید مهمترین نکته ای که این روزها باید پایه های یک مجموعه را بر روی آن بنا نهاد، خدماتی صحیح و ارائه ارزش افزوده ای بیش از فروش کالا به مشتری است. موضوعی که امروز در داخل کشور بسیار کم به آن توجه می شود و مجموعه های بزرگ حال حاضر، تلاشی برای ارائه این امتیازات به مشتری نمی کنند.

«بورسیکا» یعنی بورس کالا، جایی که بتواند به عنوان مرجعی ارزشمند، خدماتی با حس و حال خوب را به شما منتقل کند. هدف از ایجاد بستر فروش کالا به صورت آنلاین، قطعا مشابه همه فروشگاه های اینترنتی در ایران نیست. بورسیکا مجموعه ای برای ارائه خدمات، در مسیر فروش کالا به مشتری است، که بتواند حس برنده بودن را به شما القا کند. اینکه صرفا با فروش یک کالا سود حاصله از آن تنجه تمام فرآیند این سرویس باشد، شاید یک نگاه کوتاه مدت و بی نتیجه را رقم بزند و بورسیکا صرفا به دنبال این نتیجه نیست.

وب آدرس: http://www.boorsika.com

بازی پازل خلاقانه اندروید

Shadowmatic Full را می توان یکی از خلاقانه ترین بازی های پازل و فکری اندروید دانست که توسط استودیوی Triada Studio Games منتشر شده است. Shadowmatic بازی ای به سبک معما یا گرافیکی خیره کننده است که ریشه آن را می توان در بازی دست و سایه بدین ترتیب بود که منبع نور ثابتی، نور را به دیوار سفیدرنگ می تاباند و هنرمند با استفاده از حالت دادن به انگشــتان و دست خود شخصیت و یا شکلی را بر روی دیوار پدید می آورد!

در بازی Shadowmatic نیز شما وظیفه به وجود آوردن ســایه ای با موضوع خاصی را دارید؛ ولی این بار نه بوسیله دست، بلکه با اجسامی با حجم های عجیب و غریب! در اکثر موارد به وجود آوردن سایه مورد نظر انرژی زیادی از شما می گیرد و شما را وارد چالش شدیدی می کند که تا کنون تجربه نکرده ایم! مرحله های بازی داخل ۱۲ اتاق طراحی شده اند که هر کدام از اتاق ها دارای پس زمینه و موسیقی متن خاص خود هستند؛ مانند اسباب بازی کودکان، دریا و غیره! اگر از علاقه مندان به بازی های پازل و فکری اندروید با گیم پلی خاص و عجیب و غریب هستید پیشنهاد ما به شما بازی فوق العاده Shadowmatic است!

رصد آنلاین

باج افزار کرایسیس دوباره حمله کرد

ایسنا | باج افزار کرایسیس سال ۲۰۱۵ توسط گروهی از کلاهبرداران اینترنتی در اســترالیا و نیوزلند منتشر شد. اما برخی گزارشــات نشان می دهد که این باج افزار با هدف ســامان دهی برخی از اهداف خاص در حال گسترش اســت. محققان کمپانی TrendMicro کشف کردند که باج افزار کرایســیس با حمله Brute Force (جســت وجوی فراگیر) بــه پروتکل RDP یا دســکتاپ از راه دور در حال منتشــر کردن خود است. مهاجمان با استفاده از یک پوشــه به اشتراک گذاشته شده روی سیستم از راه دور برای انتقال نرم افزار مخرب از دستگاه خود اســتفاده کنند. همچنین گذاشتن فایل در Clipboard نیز یکی دیگــر از روش های آنها برای گســترش بدافزار اســت. برای مقابله با ایــن بدافزار سازمان ها باید سیاست های امنیتی خود را به روزرسانی کرده و کنترل بیشتری روی پروتکل RDP اعمال کنند.

معرفی محصول

ساعت هوشمند Dot برای افراد نابینا

آی تی ایران | این روزها استفاده از برنامه‌های پیام‌رسان و GPS شاید بیشترین بخش مورد استفاده در دنیای فناوری باشد. اما تا به امروز برنامه‌ای کاربردی در این حوزه‌ها برای افراد نابینا و یا کم بینا وجود نداشــت و این افراد عملا از اصلی ترین بخش‌های دنیای فناوری به دور بودند.

اما حالا یک شــرکت کره ای محصول متفاوتی عرضه کرده است، یک ســاعت هوشــمند که دسترسی این قشــر از جامعه را به دنیــای فنــاوری راحت‌تر می‌کند. ساعت هوشــمند Dot با قابلیت اتصال از طریق بلوتوث به گوشی هوشــمند، همراه با صفحه مجهز به خط بریل معرفی شده است. کاربران نابینا و یا کم‌بینا از طریق لمس صفحه این ساعت، قادر هستند تا پیام‌های دریافتی خود از هر سرویس و یا شبکه اجتماعی را از طریق گوشی هوشمند خود دریافت و توســط ســاعت دات آنها را به خط بریل بخوانند. کاربران همچنین قــادر خواهند بود تا پیام‌های ساده را از طریق دکمه‌های کناری این ساعت ارسال کنند. ساعت هوشمند دات، نتیجه اندیشه خلاق مدیرعامل و موسس این شــرکت، Eric Kim است. وی اعلام کرده که ایده ساخت چنین محصولی برای افراد معلول بینایی، زمانی به ذهن وی خطور کرد که در دانشــگاه واشنگتن تحصیل می‌کرد. وی در آن زمان یک هم کلاسی نابینا داشت که همیشه کتاب‌های قطور و حجیم را با خود همراه داشت، درحالیکه دیگر دانشــجویان به راحتی فقط یک تبلت حمل می‌کردند. وی بعــدا فهمید که این کتاب‌ها به خط بریل (خط قابل اســتفاده توسط نابینایان) نوشته شده‌اند و به دلیل اینکه یک دانشجو به دلیل نابینا بودن نمی‌تواند از هیچ کدام از انواع فناوری های روز دنیا بهره ببرد، بسیار متاثر شد.

با وجود اینکه ایده و طرح این محصول، ناب و استثنائی اســت، مشــکلاتی نیز دارد. اول اینکه همه افرادی که مشکل بینایی دارند، با خط بریل آشنا نیستند. طبق گزارش فدراسیون ملی نابینایان، فقط ۱۰ درصد جمعیت نابینایان در آمریکا قادر هستند که خط بریل را بخوانند. در گزارش دیگری نیز عنوان شد که به دلیل کوچکی صفحه ساعت هوشمند، خواندن متن‌های طولانی از این طریق می‌تواند بسیار کار سختی برای فرد باشد.

از آنجایی که ساعت دات، رابط برنامه نویسی با API دارد، طراحان برنامه‌ها قادر خواهند بود فناوری ساعت را به روز رسانی کنند و یا حتی قابلیت‌های جدیدی برای آن عرضه کنند. طراحی و تولید ساعت هوشمند دات، ۳ سال زمان برده است و فعلا فقط قرار است در برخی از فروشگاه‌های به‌خصوص در بریتانیا، از ماه مارس عرضه شود. طراحان این ساعت اعلام کرده‌اند که به زودی این محصول در کشور آمریکا نیز عرضه خواهد شــد. قیمت این ساعت هوشمند، ۳۰۰ دلار اســت و در حل حاضر این ساعت‌ها با ۱۰ درصد تخفیف، از طریق وب ســایت شرکت پیش فروش می‌شوند.

«آلن ژوپه» می تواند پیشتاز انتخابات ریاست جمهوری فرانسه شود

ایرنا | خبرگزاری فرانسه با انتشار نتایج نظرسنجی موسسه «اُدُکزا» اعلام کرد که در صورت ورود «آلن ژوپه» به مبارزات انتخابات ۲۰۱۷ ریاست جمهوری فرانسه، این چهره مطرح سیاسی می تواند پیشتاز دور نخست انتخابات شود و به مرحله دوم راه یابد.

خبرگزاری فرانسه یادآوری کرد: در صورت جایگزین شـدن آلن ژوپه به جای «فرانسوا فیون» و معرفی وی به عنوان نامزد احزاب راست و میانه ، ژوپه با کسـب ۲۶/۵ درصد آراء صدرنشین دور نخست انتخابات ریاست جمهوری فرانسه که در ۲۳ آوریل (سوم اردیبهشت ۹۶) برگزار می شود، خواهد بود.

پس از وی نیز «مانوئل ماکرون» نامزد مستقلی که در روزهای اخیر پیشرفت خوبی در مبارزات انتخاباتی داشته است با ۲۵ و «مارین لوپن» نامزد حزب راست افراطی جبهه ملی با ۲۴ درصد آراء در رده های بعدی قرار می گیرند. نتایج این نظرسنجی نشان می دهد که در صورت محقق نشدن این شرایط و باقی ماندن فرانسوا فیون در کارزار انتخاباتی، این نامزد در دور نخست فقط ۱۹ درصد آراء را کسب می کند و از شرکت در دور دوم انتخابات که ۷ می ۲۰۱۷ (هفدهم اردیبهشت) برگزار می شود، بازمی ماند.

در این شرایط، این ماکرون است که با کسب ۲۷ درصد آراء به عنوان پیشتاز به دور دوم راه می یابد و پس از وی لوپن ۲۵/۵ درصد آراء را از آن خود می کند.

بحث ها در خصوص کناره گیری فرانسوا فیون و ورود آلن ژوپه به مبارزات انتخابات ریاست جمهوری فرانسه از آنجایی آغاز شد که فیون که پیش تر شانس نخست کسب کرسی ریاست جمهوری فرانسه شناخته می شد، با مطرح شدن اتهام هایی مبنی بر ایجاد مشاغل ساختگی برای همسر و پسرانش در پارلمان فرانسه، به شدت با انتقاد جامعه و افکار عمومی مواجه شد و در نظرسنجی ها سقوط کرد.

در همین ارتباط بسیاری از نزدیکان ژوپه که در جهت اتحاد درون حزبی به کمپین انتخاباتی فیون پیوسته بودند، این کمپین را ترک کرده اند. در این حوزه نام افرادی همچون «بنوا اپرو»، «کریسـتوف بشو»، «ژیل بوایه» و «ادوارد فیلیپ» به چشم می خورد. از همین رو «ژوپئیسـت ها» (هواداران آلن ژوپه) از روز پنج شنبه در ستاد انتخاباتی فیون حاضر شده و اعتراض خود را به این نامزد جمهوریخواه، بیان کردند.

در اینجنین شرایطی «تییری سولر» سخنگوی فرانسوا فیون نیز استعفای خود را اعلام و از مبارزات انتخاباتی این نامزد کناره گیری کرد.

فیلیپ یکی از شـخصیت هایی که از کمپین تبلیغاتی فیون کناره گیری کرده است می گوید: این یک توطئه محرمانه برای برانداختن فرانسوا فیون نیست؛ ما نمی خواهیم که فیون موقعیت خود را ترک کند. او می تواند نامزد انتخابات باقی بماند. او پیش تر ۵۰۰ امضا جمع آوری کرده است. اگر او می خواهد تا آخرش برود، می رود.

وی اضافه کرد: سئوال اینجاست که ادامه این راه تا آخرش، به چه معناست؟ با چه کسی است و برای چه کاری؟

در حال حاضر هواداران احزاب راست فرانسه به شدت دچار چالش شده و به دو نیم تقسیم شده اند، بخشی که خواستار ادامه کارزار انتخاباتی وی هستند و عده ای که کناره گیری وی از انتخابات را فریاد می زنند.

در اینجنین شـرایطی حتی «پاتریک اسـتفانینی» مدیر کارزار انتخاباتی فیون و مرد مأموریت های سخت و سازماندهی کننده کمپین «ژاک شیراک» در سال ۱۹۹۵، نیز از وی خواسته است که از انتخابات کناره گیری کند. به گفته برخی سناتورهای احزاب راست، «ژرار لارشه» رئیس سنا و از نزدیکان فیون نیز از او خواسته است که مبارزات انتخاباتی خود را متوقف کند.

خبرگزاری فرانسه با بیان اینکه «سارکوزیست ها» (هواداران نیکولا سارکوزی) نیز در موقعیت سخت حمایت کردن یا نکردن از ژوپه قرار دارند، به نقل از «فرانسـوا برون» نوشت: اگر ژوپه قصد آمدن دارد، می تواند نامزد دیگر احزاب راست باشد.

پیچیدگی انتخابات پیش روی ریاست جمهوری فرانسه با لغو مصونیت قضائی مارین لوپن نامزد حزب راست افراطی جبهه ملی به دلیل انتشار تصاویر خشونت آمیز گروه تروریستی داعش روی حساب توئیتری خود، وارد فاز جدیدی شده است؛ موضوعی که می تواند موجب واکنش افکار عمومی و تغییر نتایج نظرسنجی های جدیدتر شود.

«تیلرسون» آماده سفر به ژاپن، چین و کره جنوبی است

مهر | یک روزنامه ژاپنی از سـفر وزیر امور خارجه آمریکا به توکیو، پکن و سئول برای صحبت پیرامون کره شمالی و همچنین احتمال دیدار «دونالد ترامپ» با رهبران ژاپن و چین خبر داد.

روزنامه «کیودو» ژاپن از سـفر «رکس تیلرسـون» وزیر امور خارجه آمریکا در ماه جاری میلادی به کشورهای ژاپن، کره جنوبی و چین خبر داد که هدف اصلی آن بحث و تبادل نظـر پیرامون اقدامات کره شمالی عنوان می شود.

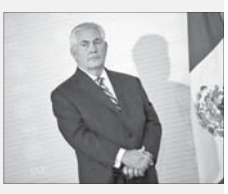

این نخستین سفر رئیس دسـتگاه دیپلماسی دولت جدید واشنگتن به منطقه «پاسیفیک» از بعد از روی کار آمدن دونالد ترامپ رئیـس جمهوری آمریکا، محسوب می شود.

البته تاکنون سـفر تیلرسون از سـوی وزارت امور خارجه هیچیک از چهار کشـور نام بـرده، به طور رسمی اعلام نشده است.

با این حال، کیودو به نقل از منابع دیپلماتیک، تاریخ سفر تیلرسون به ژاپن و دیدار وی با «فومیو کیشیدا» وزیر امور خارجه کشور میزبان را ۱۷ و ۱۸ مارس (۲۸ و ۲۹ اسفند) اعلام کرد.

حتی کیودو تا طرح این احتمال که برنامه ریزی برای سـفر ترامپ به ژاپن موضوع دیدار طرفین خواهد بود پیش رفته است.

در چین نیز، تیلرسـون علاوه بر دیدار با «وانگ ئی» همتای چینی احتمالاً با «شی جین پینگ» رئیس جمهوری این کشور دیدار خواهد کرد. مقدمه چینی برای دیدار ترامپ و شی در ماه میلادی آوریل از جمله اهداف سفر وی به پکن عنوان می شود.

آیا روش‌های گورباچف برای پوتین مناسب است؟

بـه عقیـده کارشناسـان، روش‌هـای بـه کار گرفتـه شـده «میخائیل گورباچف» در رهبری شوروی سـابق، با اوضاع سیاسـی، اقتصادی روسیه و اوضاع روابط بین المللی همخوانی نداشـته و پاسـخگوی منافع مسـکو نیست.

به گزارش تسنیم، «ولادیمیر پوتین» رئیس جمهوری روسیه هشتادوششمین سالروز تولد میخائیل گورباچف نخستین و تنها رئیس جمهوری اتحاد جماهیر شوروی را به وی تبریک گفته و تجربه گرانقدری را مورد نیاز همه سیاستمداران نامید. این سخنان پوتین در حالی است که انتقادات زیادی در تمامی جبهه ها از گورباچف شنیده شده و در دوره‌ای دولتی روسیه حتی برخی وی را «جنایتکار» نامیده‌اند.

سایت خبری-اینترنتی «لنتا.رو» روسـیه تلاش کرده است این مسئله که آیا نظریات و روش‌های میخائیل گورباچف برای حل و فصل مسائل و مشکلات امروزی مناسب هستند را از زبان کارشناسان بررسی کند.

پوتین در پیام تبریک خود یادآور شده است که نخستین و آخرین رئیس جمهوری شوروی سابق سال های بسیاری در مباحثات مربوط به راه های توسعه جامعه جهانی و گفتگوهای بین المللی شرکت کرده و در رابطه با مسائل جدی عصر خویش، تجارب حرفه ای زیادی به دست آورده که لازم است هر سیاستمداری آنها را مورد توجه قرار دهد.

«آلکسی زوبین» کارشناس برجسته سیاسی و عضو مؤسسه مطالعات اجتماعی، اقتصادی و سیاسی روسیه معتقد است: «این جمله بندی رئیس جمهوری دقیقاً مطابق با سبک سیاسی وی است. این سـبک خاص سیاسی شامل پذیرفتن تداوم توسعه سیاسی روسیه با احترام به افرادی است که خطوط سیاسی خاصی را در دوره های مختلف تاریخ کشور تعیین کرده اند. البته این واقعیت است که همه رهبران سابق روسیه چنین سخنان گرمی را از سوی کاخ کرملین دریافت نمی کنند.»

مطابقت دیدگاه گورباچف و کرملین در مورد کریمه

میخائیل گورباچف در سـال ۲۰۱۴ از بازگشـت شـبه جزیره کریمه به ترکیب فدراسیون روسیه حمایت کرده و شواهد تاریخی برای تعلق داشتن این منطقه به روسیه را بیان کرد. این برخورد وی کاملاً منطبق بر خط مشی کنونی رهبران روسیه بوده و کرملین نیز تأکید کرد: «مردم کریمه خواست خود را بیان کرده اند و قضیه کریمه دیگر برای مسکو تمام شده است.» گورباچف هم این موضعگیری قاطع کاخ کرملین را ستود.

گورباچف، پایه گذار گفتگوهای سیاسی بین روسیه و آمریکا

خودداری از کشـمکش بـی پایان بـا غرب و تعلیق مسـابقه تسـلیحاتی اصلی ترین اساس «طرز فکر سیاسی جدیدی بود که گورباچف پایه ریزی کرد. وی از تماس‌های گرم با «جورج بوش پدر» در دهه ۹۰ حمایت کرد و آنها بنیان گفتگوها بین مسکو وواشنگتن را پایه ریزی کردند. با وجود ناامیدی‌ها، گورباچف از تلاش خود برای خودداری از نظامی شدن روابط بین المللی دست برنداشت و این او بود که تصویب قطعنامه‌ای در مورد جنگ هسته‌ای را به شورای امنیت سازمان ملل پیشنهاد کرد.

رهبران کنونی جهان نیز در اصل مخالف محدود شدن تهدیدات هسته‌ای نیستند و نگرانی از این خطر جدی، از اظهارات مقامات سیاسی نیز آشکار است. در این «آلکسی چیا» نایب رئیس کمیته امور بین الملل دومای دولتی روسیه می گوید: «شخصیت گورباچف به گونه‌ای است که دیدگاه‌های مختلفی در رابطه با او وجود دارد. ما سرنوشت او را به خوبی می دانیم ولی باید پذیرفت که در شرایط دشوار دوران جنگ سرد، گورباچف توانست با اروپا ارتباط برقرار کند و باید از تجارب مثبت وی استفاده کرد. هرچند تصمیمات بسیاری در دوران حکومت وی مورد سئوال قرار دارند.»

راستا و ولادیمیر پوتین هم بر ضرورت رعایت توافقات بین المللی و دوجانبه بین روسیه و آمریکا تأکید بسیار دارد. این در حالی است که مواضع «دونالد ترامپ» رئیس جمهوری جدید آمریکا هنوز به طور قطع مشـخص نیست، هرچند وی گفته است که آمریکا باید در رأس کشورهایی قرار بگیرد که دارای توان هسته‌ای هستند.

تفکر گورباچف در مورد لزوم برقراری گفتگو با غرب بعد از الحاق شـبه جزیره کریمه به روسیه، با دشواری‌های بسیاری روبه رو شده است. رئیس جمهوری سابق شوروی در سال ۲۰۱۴ در مورد تحریم‌های غرب علیه روسیه تأکید کرد که این اقدامات محدود کننده به هر دو طرف آسیب وارد می کند. وی در سال ۲۰۱۶ هم بار دیگر اعلام کرد که غرب باید بداند منزوی کردن روسیه معنایی ندارد.

البته در واقع هر دو نظریه اصلی سیاسـت خارجی گورباچف، یعنی خلع سلاح هسته‌ای و لغو اقدامات محدود کننده، به حقیقت نپیوسته است و آمریکا طی چند سال اخیر بر شدت سیاست خویش در جهتگیری به سمت روسیه افزوده است.

«یوگنی مینچینکو» نایب رئیس انجمن روابط اجتماعی روسیه در مورد استفاده از سیاست های گورباچف در سیاست کنونی کشور می گوید: «اکنون روسیه در شرایط سیاسی و اقتصادی کاملاً متفاوتی در مقایسه با اتحاد جماهیر شوروی به سر می برد. مردم روسیه اکنون دیگر زندگی متفاوتی دارند. میخائیل گورباچف اکنون دیگر به عنوان نمونه یک اصلاحگر ناموفق به تاریخ روسـیه پیوسـته اسـت. هرچند می توان گفت که وی اهداف درسـتی را دنبال کرده و انسان صادقی بوده که در حد خویش تلاش نموده تا تمامیت ارضی کشورش را حفظ کند.»

این کارشناس افزود: «ولادیمیر پوتین هم بعید است که دیدگاه‌های گورباچف را در سیاست امروزی روسیه به کار بندد. سخنان وی صرفاً جنبه احترام آمیز و به نوعی ابراز قدردانی بابت سال ها تلاش وی در عرصه سیاست کشور داشته است.»

عمر البشیر اولین نخست‌وزیر دوره خود را تعیین کرد

فارس | «عمر البشیر» رئیس‌جمهور سودان معاون اول خود را به عنوان نخست‌وزیر منصوب کرد و این اولین نخست‌وزیر دوره وی از سال ۱۹۸۹ است. دفتر اجرایی حزب «المؤتمر الوطنی» (کنگره ملی) به ریاست عمر البشیر با تعیین «بکری حسن صالح» به عنوان نخست‌وزیر موافقت کرد.

خبرگزاری فرانسه گزارش داد که «ابراهیم محمود» معاون رئیس حزب المؤتمر الوطنی گفت که بکری به عنوان نخست‌وزیر سوگند یاد کرد و منصب کنونی خود به عنوان معـاون اول رئیس جمهـور را حفظ خواهد کرد.

دسامبر گذشته پارلمان سودان با تعدیل قانون اساسی موافقت کرد و به موجب آن منصب نخست‌وزیری ایجاد و مقرر شد نخست‌وزیر که مسئولیت اجرایی در کشور را دارد، توسط رئیس‌جمهور تعیین شود و حق تشکیل دولت و برکناری وزرا همچنان با رئیس‌جمهور خواهد بود.

اعضای پارلمان سودان ۴۲۶ نفر است که سه چهارم آنها از حزب حاکم المؤتمر الوطنی و بقیه نیز از احزاب هم‌پیمان آن هستند.

با روی کار آمدن البشیر نظام پارلمانی در سودان به ریاست جمهوری تغییر کرده و منصب نخست‌وزیری نیز حذف شده بود.

مالزی به توطئه علیه پیونگ‌یانگ متهم شد

مظنون آزاد شـده در ارتباط با پرونـده قتل برادر رهبر کره شـمالی، مالزی را عامل توطئه علیه پیونگ‌یانگ معرفی کرد.

به گزارش باشگاه خبرنگاران جوان، «ری جونگ سول» مظنون به دست داشـتن در قتل برادر ناتنی رهبر کره شمالی، پس از کافی نبودن شواهد و دلایل، آزاد شد و هم‌اکنون در پکن به سر می‌برد.

وی در نخسـتین اظهار نظر پس از آزادی مدعی شد قربانی توطئه مالزی شـده و در حقیقـت تمام حوادث پیش‌آمده تلاشـی از جانب کوآلالامپور بوده است تا اعتبار کره شمالی را خدشه‌دار کند.

«کیم جونگ نام» برادر ناتنی رهبر کره شـمالی، ۱۳ فوریه در فرودگاه بین‌المللی کوآلالامپور با اسـتفاده از سمی مهلک کشته شد. این سم در فهرست تسلیحات شیمیایی و کشتار جمعی سازمان ملل قرار دارد و مالزی مدعی شد کره شمالی در قتل «کیم جونگ نام» دست داشته و به دلیل استفاده از یک سلاح شیمیایی ممنوعه باید مورد تحریم‌های جدید از سـوی سازمان ملل قرار بگیرد.

ماجرای قتـل برادر ناتنی «کیم جونـگ اون»، روابط دوستانه کوآلالامپور و پیونگ‌یانگ را کاملاً خدشه‌دار کرده است.

مظنون آزاد شـده اعلام کرد در روز حادثـه اصلاً در فرودگاه کوآلالامپـور حضور نداشـته و از خودروی سـرقت شـده وی در ایـن ماجرا اسـتفاده شـده است.

وی مدعی شـد به دلیل آنکه ملیت کره شـمالی دارد بهترین گزینه برای مقامات مالزی به شمار می‌آمد تا او را مقصر این قتل جلوه دهند.

«ری جونگ سـول» در ادامـه گفـت: «در روزهای بازداشـت، مأمـوران امنیتی مالزی عکـس اعضای خانواده‌ام را به من نشان می‌دادند و کاملاً برای پذیرفتن این جرم تحت فشـار بودم. در آن لحظات به این باور رسیدم که مالزی به فکر توطئه علیه آبروی کره شمالی است و تمایل دارد مظنونی با همین ملیت، مقصر پرونده شناخته شود.»

پارلمان اروپا قانون لغو ویزا با آمریکا را ملغی کرد

پارلمان اروپا رأی به پایان سـفرهای بـدون روادید آمریکایی‌ها به اتحادیه اروپا داد.

این اتفـاق بعـد از آن افتاد کـه آمریـکا از موافقت با سـفر بدون روادید شهروندان پنج کشـور اتحادیه اروپا شـامل بلغارستان، کرواسـی، قبرس، لهستان و رومانی در راسـتای یک توافق دو طرفـه، خودداری کرد.

این در حالی است که شـهروندان آمریکایی معمولاً می‌توانسـتند بدون ویزا به همه کشـورهای اتحادیه اروپا سفر کنند.

براسـاس لایحه‌ای که پارلمان اروپا به آن رأی داده، قانون مجاز بودن سفرهای بدون روادید آمریکایی‌ها به اتحادیه اروپا باید در عرض دو ماه لغو شود.

کمیسیون اروپا از سه سال پیش معتقد است که آمریکا براساس توافق دو طرفه به وظایفش عمل نمی‌کند اما تاکنون از برخورد با آن خودداری کرده بود.

رأی اخیر پارلمان اروپا از سوی کمیته آزادی‌های مدنی تدارک دیده شد و در مجمع پارلمان تصویب شد. این لایحه به کمیسیون اروپا دو ماه فرصت داده تا دست به اقدام بزند و در غیر اینصـورت نمایندگان پارلمان اروپا اقدام در دادگاه عدالت اروپا را بررسی خواهند کرد.

همچنین گفته شده که استرالیا، برونئی، ژاپن و کانادا نیز در عمل به وظایفشان براساس توافق سفرهای بدون روادید برای اتباع اتحادیـه اروپا کوتاهی کرده‌اند. این چهار کشور یا محدودیت‌های روادید را برداشته و یا به زودی آنها را بر می‌دارند.

با این حال یک کمیسر مهاجرت اتحادیه اروپا از تبعات این اقدام از جمله تلافی جویی واشنگتن و کاهش تعداد مسافران این قاره که باعث ضرر به صنعت گردشگری می‌شود، هشدار داد.

سرقت از پیرزن‌ها برای کار خیر!

۲ سارق که به بهانه کمک به افراد بی بضاعت از ده ها پیرزن طلا سرقت کرده بودند، شناسایی و دستگیر شدند.

به گزارش میزان، دوازدهم آبان ماه خانمی ۹۶ ساله با مراجعه به کلانتری ۹۵۱ بی سیم تهران به مأمورین اعلام داشت که طلا و جواهراتش توسط سرنشینان یک دستگاه خودروی پراید و در پوشش افراد خیّر مورد سرقت قرار گرفته است.

با تشکیل پرونده مقدماتی با موضوع سرقت طلاجات به شیوه قاپ زنی و به دستور بازپرس شعبه سوم دادسرای ناحیه ۴۳ تهران، پرونده در اختیار پایگاه ششم پلیس آگاهی تهران بزرگ قرار گرفت.

مالباخته پس از حضور در پایگاه ششم پلیس آگاهی تهران بزرگ در اظهاراتش به کارآگاهان گفت: «داخل ایستگاه اتوبوس خیابان ۷۱ شهریور، منتظر آمدن اتوبوس بودم که یک پراید سفیدرنگ با دو جوان مقابلم توقف کرد. سرنشین پراید ابتدا نشانی یک خیابان را از من پرسید و در ادامه، با نشان دادن یک کیسه حاوی البسه عنوان داشت که قصد رساندن این لباس ها به افراد نیازمند را دارد. این شخص حتی یک بسته دو هزار تومانی را نیز نشان داد و خواهش کرد تا این بسته پول را به همراه کیسه حاوی البسه به افراد نیازمند برسانم؛ در زمان تحویل گرفتن کیسه البسه، سرنشین پراید به بهانه ای اینکه قصد خرید طلاهایی مشابه طلاهای مرا برای همسرش دارد، سئوالاتی را در خصوص مشخصات طلاجات همراهم مطرح کرد و نهایتاً به بهانه نوشتن شماره های درج شده در داخل طلاها از من خواهش کرد تا برای لحظه ای طلاجات خودم را در اختیارش بگذارم. این شخص پس از نوشتن شماره های درج شده بر روی طلاها، آنها را به همراه بسته پول دو هزار تومانی در داخل کیسه محتوی البسه گذاشت و پس از بستن در کیسه، آن را به من تحویل داد. کیسه حاوی لباس ها را همراه خود به خانه بردم. قبل از تحویل دادن کیسه البسه به خانواده ای نیازمند، در کیسه را باز کردم تا طلاجات خودم را از داخل آن بردارم اما از طلاها و بسته پول هیچ خبری نبود؛ کیسه را کامل خالی کردم و در آنجا بود که متوجه پارگی کیسه در قسمت پایین آن شدم.»

با توجه به شیوه و شگرد سارقان در سرقت طلاجات مالباخته، کارآگاهان پایگاه ششم پلیس آگاهی با بررسی پرونده های مشابه و پهره گیری از بانک اطلاعات مجرمین سابقه دار در پلیس آگاهی، موفق به شناسایی یکی از مجرمین سابقه دار در زمینه سرقت طلاجات از زنان به نام «حسین» ۴۲ساله شدند که از سال ۹۰ تاکنون بارها به اتهام زورگیری، قاپ زنی و سرقت طلاجات از بانوان دستگیر و روانه زندان شده است.

با شناسایی تصویر حسین توسط شاکی پرونده و چندین مالباخته دیگر که دقیقاً به همین شیوه و شگرد مورد سرقت قرار گرفته بودند، شناسایی مخفیگاه متهم برای دستگیری اش در دستور کار کارآگاهان قرار گرفت.

با انجام اقدامات پلیسی، مخفیگاه حسین در منطقه شوش- خیابان منصور شناسایی شد و کارآگاهان در بهمن ۹۱ و پس از اطمینان از حضور متهم در مخفیگاهش او را دستگیر و به پایگاه ششم پلیس آگاهی تهران بزرگ منتقل کردند.

حسین پس از انتقال به پایگاه ششم آگاهی و مواجهه حضوری با تعدادی از مالباختگان، صراحتاً به «سرقت طلاجات از زنان در پوشش افراد خیّر» اعتراف و همدستش به نام «سعید» را نیز معرفی کرد. با شناسایی متهم ۸۲ ساله او نیز به عنوان یکی از مجرمین سابقه دار در زمینه سرقت داخل خودرو شناسایی شد.

بنا بر اعترافات حسین، این دو مجرم سابقه دار ابتدا در زندان با یکدیگر آشنا و پس از آزادی از زندان، سرقت طلاجات از بانوان به ویژه پیرزن ها را در قالب گروه دو نفره و با استفاده از خودروی پراید سفیدرنگ و همچنین خودروی پژو ۵۰۴ نوک مدادی آغاز کرده بودند.

در ادامه اقدامات پلیسی جهت دستگیری سعید، کارآگاهان پایگاه ششم پلیس آگاهی با شناسایی مخفیگاه وی در منطقه خاوران، او را دستگیر و به پایگاه ششم پلیس آگاهی تهران بزرگ منتقل کردند.

هر دو متهم پرونده که اعتیاد شدیدی به مصرف مواد مخدر از نوع شیشه و تریاک دارند، در همان مراحل اولیه تحقیقات و در اعترافات خود به ده ها فقره سرقت مشابه در مناطق مختلف تهران به ویژه در مناطق پاسداران، تهران نو، پیروزی، نیروی هوایی، شمس آباد، رسالت و نارمک و همچنین سایر شهرهای کشور به ویژه در اصفهان، فسنجان و قزوین اعتراف کردند و عنوان داشتند که طلا و جواهرات مسروقه را به دو خریدار طلاجات مسروقه در محدوده میدان خراسان فروخته اند که این دو خریدار اموال مسروقه نیز دستگیر و در تحقیقات تکمیلی به خرید طلاجات سرقتی از متهمین پرونده اعتراف صریح کردند.

نجات دختر جوان از چنگال گروگان گیران

فرمانده انتظامی شهرستان زاهدان از عملیات موفقیت آمیز مأموران پلیس این فرماندهی در شناسایی و دستگیری عاملان آدمربایی دختر جوان خبر داد. به گزارش میزان، سرهنگ علی عارف نژاد، اظهار داشت: در پی کسب اطلاع از وقوع یک آدمربایی و ربوده شدن یک دختر جوان در استان خراسان رضوی و اطلاع از انتقال گروگان به زاهدان تیمی مجرب از مأموران انتظامی این فرماندهی جهت شناسایی متهم یا متهمان و آزادی گروگان تشکیل شد و بلافاصله کار خود را آغاز کردند. وی افزود: با توجه به شناخت کامل مأموران از جغرافیای محل وقوع جرم و تحقیق و بررسی مشخص شد، علت و انگیزه این آدمربایی اختلافات شخصی و مالی بوده است.

سرهنگ عارف نژاد تصریح کرد: مأموران با انجام اقدامات پلیسی گسترده و با به کارگیری کلیه امکانات، موفق شدند هویت و مخفیگاه عاملان این آدمربایی را شناسایی و در عملیاتی ضربتی و غافلگیرانه سه متهم را دستگیر کنند. فرمانده انتظامی شهرستان زاهدان در پایان با اشاره به اعتراف متهمان به بزه انتسابی خود مبنی بر اختلافات مالی، خاطر نشان کرد: پلیس اجازه نخواهد داد که مجرمان و مخلان نظم و امنیت عمومی، آسایش شهروندان را بر هم بزنند و در صورت بروز هر گونه اقدام غیرقانونی با هنجارشکنان برخورد قاطعی خواهد شد.

عاقبت مزاحمان اورژانس در مشهد

انتخاب | ۴ نفر از مزاحمان تلفنی اورژانس ۱۱۵ این شهر هر یک به تحمل شش ماه زندان محکوم شدند. مدیر حوادث و فوریت های پزشکی دانشگاه علوم پزشکی مشهد گفت: مزاحمت های تلفنی موجب اخلال در ارائه خدمات اورژانس به بیماران و افراد نیازمند می شود به همین دلیل از پنج نفر بخاطر مزاحمت های تلفنی متعدد، به دادگاه کیفری مشهد شکایت شد.

رضا وفایی نژادیان کرد: پس از پیگیری از سوی شرکت ایرانسل و دریافت مشخصات افراد، دادگاه کیفری مشهد چهار نفر را بر اساس ماده ۱۹ قانون مجازات اسلامی و ۶۱۴ قانون تعزیرات به زندان محکوم کرد و یک نفر نیز تبرئه شد. وی افزود: سالانه حدود ۲۰۰ هزار مأموریت توسط اورژانس ۱۱۵ در مناطق زیر پوشش دانشگاه علوم پزشکی مشهد انجام می شود که ۷۵ درصد از این تعداد مربوط به شهر سه و نیم میلیون نفری مشهد است. برخی از تماس های تلفنی با اورژانس مشهد در قالب مشاوره شامل پرسش های درمانی در مورد درد و علایم بیماری است و برخی از آنها تماس های غیر مرتبط است، به طوری که شماره اورژانس با سایر نهادها مانند آتش نشانی و هواشناسی اشتباه گرفته می شود.

مزاحمت های تلفنی مانند اعلام فوتی، نامزد گفتن و قطع کردن حدود ۱۰ درصد از تماس های شهروندان با اورژانس ۱۱۵ مشهد را شامل می شود.

فرد معتاد یک شعبه بانک را در اهواز آتش زد

معاون عملیات سازمان آتش نشانی و خدمات ایمنی شهرداری اهواز گفت: یکی از شعبه های بانک ثامن در مرکز شهر اهواز توسط یک فرد معتاد آتش زده شد.

محمود روزبهانی در گفتگو با ایرنا بیان کرد: این فرد با پاشیدن بنزین بر روی برخی میز و صندلی های این شعبه بانک، اقدام به آتش زدن آن کرد که کارکنان بانک با استفاده از کپسول خاموش کننده آتش، آتش سوزی را مهار کردند. وی افزود: بانک دچار دود گرفتگی و خسارت جزئی شد اما به سامانه بانک صدمه ای وارد نشد. معاون عملیات سازمان آتش نشانی و خدمات ایمنی شهرداری اهواز اظهار داشت: فرد متخلف توسط مأموران انتظامی بازداشت شد.

چهل تکه

01 خشونت بخاطر برنامه تلویزیونی

باشگاه خبرنگاران جوان | مرد خشن، در جریان درگیری شدید هم اتاقی اش را بخاطر برنامه‌ای تلویزیونی هدف ضرب و شتم قرار داد و او را روانه بیمارستان کرد.

«مایکل سوبون» ۵۷ ساله که بارها به علت ارتکاب خشونت به زندان افتاده بود، ناراضیاتی از برنامه‌ای تلویزیونی را بهانه کرد و از آنجا که هم اتاقی‌اش به او بدهکار بود به ضرب و شتم اوپرداخت. وقتی پلیس با تماس همسایگان به محل حادثه رسید، با مرد مجروح نیمه جانی روبه روشد اما مایکل درگیری فیزیکی را انکار کرد.

به این ترتیب کارشناسان پزشکی قانونی وارد عمل شدند و توانستند آثار پوست بدن فرد مجروح را روی کفش وی پیدا کنند. با اثبات جرم این زندانی سابقه دار، پلیس دستور بازداشت او را داد.

02 بی رحم ترین عموی دنیا

فردا | متهم «یعقوب باراخاس» در سال ۲۰۱۴ میلادی در خانه ای در مریلند آمریکا، هنگامی که متوجه می شود یک تکه از کیک درون یخچال گم شده به جان برادرزاده کوچکش افتاده و او را به شدت کتک می زند.

پس از حمله وحشیانه، مادر کودک مداخله کرده و این پسر بچه را به بیمارستان منتقل کرده اند.

دادگاهی در کالیفرنیا این عموی روانی را به ده سال زندان محکوم کرد. اطلاعات منتشر شده پلیس نشان می دهد با وجود اینکه متهم ادعای پشیمانی کرده، قاضی پرونده رفتار این جوان را وحشیانه توصیف کرده است.

مدارک پلیس نشان می دهد متهم دارای سوابق کودک آزاری در پرونده خود بوده است.

03 «شیطان» فیل‌کُش

فراز | بدنام ترین شکارچی غیرقانونی فیل در تانزانیا که در زبان سواهیلی به «شیطان» مشهور است به ۱۲ سال زندان محکوم شده است. یک گروه حفاظت از حیات وحش می گوید که «بانیفیس متیو مالیانگو» مسئول کشتار هزاران فیل است. او پس از یکسال تعقیب در سپتامبر سال ۲۰۱۵ در دارالسلام دستگیر شد.

جنایات او موضوع یک فیلم مستند شبکه «نت فلیکس» با عنوان «بازی عاج» است. سازمان «الفانت اکشن لیگ» که با جرائم حیات وحش مبارزه می کند گفته که او یک شبکه قاچاق عاج را در پنج کشور آفریقایی تانزانیا، بروندی، زامبیا، موزامبیک و جنوب کنیا اداره می کرد.

مالیانگو متهم بود تأمین کننده اصلی عاج برای «یانگ فنگلان» شهروند چین است که به «ملکه عاج» شهرت دارد.

دستبرد ۲۰۰ میلیون تومانی به بانک با سوراخ کردن دیوار

اعضای باندی که با سوراخ کردن دیوار بانکی در شهرستان اسلام‌آباد غرب وارد آنجا شده و حدود ۲۰۰ میلیون تومان سرقت کرده بودند، دستگیر شدند.

به گزارش جام جم آنلاین، صبح ۱۱دی‌ماه امسال زمانی که کارکنان بانک ملی شعبه فرمانداری در شهرستان اسلام‌آباد غرب راهی محل کارشان شدند به محض ورود به ساختمان بانک صحنه عجیبی را دیدند. دیوار پشتی بانک سوراخ شده بود و دزدان پس از ورود به داخل بانک گاوصندوق را تخریب کرده و همه پول‌های داخل آن را که حدود ۲۰۰میلیون تومان بود، سرقت کرده بودند.

با گزارش این ماجرا به پلیس، تیمی از کارآگاهان راهی محل حادثه شدند و تحقیقات برای یافتن ردی از دزدان شروع شد. بررسی‌ها نشان می‌داد که سارقان پس از ورود به بانک با استفاده از دستگاه هوابرش اقدام به تخریب گاوصندوق کرده و پول‌ها را دزدیده‌اند. سرقت آنها چنان حرفه‌ای و بدون برجا گذاشتن رد و سرنخ انجام شده بود که مأموران حدس زدند با دزدانی سابقه‌دار روبه‌رو هستند.

آنها در ادامه تحقیقات به سرنخ‌هایی دست یافتند که نشان می‌داد اعضای این باند پیش از این نیز در شهرهای دیگر از جمله شمال کشور دست به سرقت‌های مشابه زده و شبانه با سوراخ کردن دیوار وارد بانک شده و اقدام به سرقت پول‌ها کرده بودند. در ادامه هویت یکی از دزدان شناسایی شد و کارآگاهان با زیرنظر گرفتن وی موفق به شناسایی همدستان او شدند. به گفته فرمانده انتظامی اسلام‌آباد‌غرب، سارقان برای اینکه کسی متوجه آنها نشود، سرقت را در روز جمعه و با استفاده از تعطیلی بانک انجام داده بودند که تاکنون پنج نفر از آنها دستگیر شده و به جرم خود اعتراف کرده‌اند. به گفته بهروز سرتیپ‌نیا، احتمالاً افرادی دیگر نیز در ارتباط با این پرونده هستند که تحقیقات برای شناسایی آنها ادامه دارد. اینکه دزدان به‌غیر از این بانک به چند بانک دیگر دستبرد زده و چه مقدار پول دزدیده‌اند، هنوز مشخص نیست و تحقیقات در این زمینه در حالی ادامه دارد که پلیس اعلام کرده به‌زودی اطلاعات تکمیلی در خصوص فعالیت این باند سرقت را منتشر خواهد کرد.

دستگیری ۱۴ دختر و ۲۰ پسر در پارتی شبانه اهواز

دادستان عمومی و انقلاب مرکز استان خوزستان از دستگیری ۱۴ دختر و ۲۰ پسر در پارتی شبانه خبر داد.

به گزارش جام جم آنلاین حسینی، در تشریح جزئیات این خبر گفت: پیرو دریافت خبری از سوی ستاد احیای امر به معروف و نهی از منکر مبنی بر برگزاری پارتی مختلط در روزهای پایانی هفته گذشته توسط فردی که از طریق صفحه‌ای در اینستاگرام به انتشار عکس و فیلم‌های پارتی مختلط اقدام کرده بود، صحت خبر مورد بررسی قرار گرفت.

دادستان اهواز در ادامه بیان کرد: با ورود به محل ۱۴ دختر و ۲۰ پسر به صورت نیمه عریان و پوشش زننده که همگی در حال پایکوبی و شرب خمر بودند مشاهده شد که همگی دستگیر و ۱۶ نفر مرد و ۱۳ نفر زن با صدور قرار وثیقه به زندان معرفی شدند و مابقی با قید وثیقه آزاد شدند.

این مقام قضائی همچنین گفت: پس از بازرسی از منزل مذکور تعداد ۴۸ بطری مشروبات الکلی کشف و ضبط و خانه مذکور نیز پلمب شد.

دست کارگر شیرینی پزی زیر دستگاه خمیرکوب

آتش نشانان با سرعت عمل خود دست کارگر شیرینی پزی را از میان قطعات دستگاه خمیرکوب رهاسازی کردند.

به گزارش میزان، پس از اطلاع رسانی این حادثه به سامانه ۱۲۵ از سوی کارگران یک کارگاه شیرینی پزی، بلافاصله نیروهای عملیاتی ایستگاه ۶ به همراه گروه امداد و نجات ۴ با هماهنگی ستاد فرماندهی سازمان آتش نشانی تهران، به بلوار شهید اندرزگو، خیابان ارکیده اعزام شدند.

رامین نایب پور رئیس ایستگاه ۶۴ آتش نشانی درباره این حادثه گفت: کارگر جوان در کارگاه شیرینی پزی مشغول کار با دستگاه خمیرکوب بود که به علت بی احتیاطی، دست راست وی در لابه لای قطعات دستگاه خمیرکوب گیر کرد.

وی در ادامه افزود: آتش نشانان به سرعت پس از قطع جریان برق دستگاه، با استفاده از تجهیزات هیدرولیکی و با احتیاط کامل، قطعات دستگاه را باز کرده و دست کارگر ۳۰ ساله را از داخل این دستگاه رهاسازی کردند.

این رئیس ایستگاه خاطرنشان کرد: با توجه به آسیب دیدگی جزئی دست کارگر جوان، وی برای انجام معاینات پزشکی تحویل عوامل اورژانس شد و نیروهای عملیاتی پس از ایمن سازی و ارائه تذکرات ایمنی به کارگران، محل حادثه را تحویل مالک کارگاه دادند.

ابلاغ وقت رسیدگی

درخصوص پرونده کلاسه ۹۵۱۵۱۷ خواهان سید جواد موسوی زاده دادخواستی مبنی بر مطالبه چک به طرفیت آسیه اسماعیلی کیانی تقدیم نموده است. وقت رسیدگی برای مورخ ۹۶/۲/۳ ساعت ۱۱/۳۰ تعیین گردیده است، با توجه به مجهول‌المکان بودن خوانده حسب تقاضای خواهان برابر ماده ۷۳ قانون آئین دادرسی مدنی مراتب در جراید منتشر تا خوانده قبل از وقت رسیدگی به این شعبه واقع در اصفهان ابتدای خیابان شیخ صدوق شمالی چهارراه وکلا شورای حل اختلاف مراجعه و نسخه ثانی دادخواست و ضمائم را اخذ نمایید. در صورت عدم حضور وقت رسیدگی ابلاغ شده تلقی و تصمیم مقتضی اتخاذ می‌شود. م الف: ۳۸۴۰۸ شعبه ۷ حقوقی شورای حل اختلاف شهرستان اصفهان (مجتمع شماره دو)/۱۲/۴۸۶

ابلاغ وقت رسیدگی

در خصوص پرونده کلاسه ۹۵۱۴۶۶ خواهان آقای حسین غلامی فشارکی با وکالت خانم شفیعی دادخواستی مبنی بر مطالبه وجه چک به طرفیت آقای امین یزدان‌دوست تقدیم نموده است؛ وقت رسیدگی برای روز یکشنبه مورخ ۹۶/۲/۳ ساعت ۸ صبح تعیین گردیده است. با توجه به مجهول‌المکان بودن خوانده حسب تقاضای خواهان برابر ماده ۷۳ قانون آئین دادرسی مدنی مراتب در جراید منتشر تا خوانده قبل از وقت رسیدگی به این شعبه واقع در اصفهان ابتدای خیابان آتشگاه مجتمع شماره ۲ شورای حل اختلاف مراجعه و نسخه ثانی دادخواست و ضمائم را اخذ نمایید. در صورت عدم حضور وقت رسیدگی ابلاغ شده تلقی و تصمیم مقتضی اتخاذ می‌شود. م الف: ۳۸۴۱۳ شعبه ۹ حقوقی شورای حل اختلاف شهرستان اصفهان (مجتمع شماره دو)/۱۲/۴۸۷

ابلاغ وقت رسیدگی

در خصوص پرونده کلاسه ۱۱۷۳/۹۵ خواهان مصطفی عبدی دادخواستی مبنی بر الزام به انتقال سند به طرفیت محمود ناطقی عطاآبادی تقدیم نموده است. وقت رسیدگی برای روز چهارشنبه مورخه ۹۶/۱/۳۰ ساعت ۱۰ تعیین گردید. با توجه به مجهول‌المکان بودن خوانده حسب تقاضای خواهان مراتب در جراید منتشر، خوانده قبل از وقت رسیدگی به این شعبه به نشانی خ هشت‌بهشت شرقی بعد از چهارراه پیروزی روبه‌روی مسجد امام علی (ع) مجتمع شماره ۳ شورای حل اختلاف اصفهان شعبه ۵۳ ح شورای حل اختلاف اصفهان مراجعه و نسخه ثانی دادخواست و ضمائم را اخذ نماید. در صورت عدم حضور وقت رسیدگی ابلاغ شده تلقی و تصمیم مقتضی اتخاذ می‌شود. م الف: ۳۸۴۲۲ شعبه ۵۳ حقوقی شورای حل اختلاف شهرستان اصفهان (مجتمع شماره سه)/۱۲/۴۸۸

ابلاغ وقت رسیدگی

درخصوص پرونده کلاسه ۹۵۱۵۲۰ خواهان محمدرضا محبی نورالدین وند دادخواستی مبنی بر الزام به تنظیم و انتقال سند خط موبایل ۰۹۱۳۱۶۷۵۰۵۹ به طرفیت علی شاه مندی تقدیم نموده است. وقت رسیدگی برای مورخ ۹۶/۲/۴ ساعت ۹/۳۰ تعیین گردیده است. با توجه به مجهول‌المکان بودن خوانده حسب تقاضای خواهان برابر ماده ۷۳ قانون آئین دادرسی مدنی مراتب در جراید منتشر تا خوانده قبل از وقت رسیدگی به این شعبه واقع در اصفهان ابتدای شیخ صدوق شمالی چهارراه وکلا مجتمع شماره ۲ شورای حل اختلاف مراجعه و نسخه ثانی دادخواست و ضمائم را اخذ نمایید. در صورت عدم حضور وقت رسیدگی ابلاغ شده تلقی و تصمیم مقتضی اتخاذ می‌شود. م الف: ۳۸۴۲۱ شعبه ۷ حقوقی شورای حل اختلاف شهرستان اصفهان (مجتمع شماره دو)/۱۲/۴۸۹

ابلاغ وقت رسیدگی

درخصوص پرونده کلاسه ۹۵۱۴۶۹ خواهان آقای علیرضا رادمنش دادخواستی مبنی بر مطالبه وجه به طرفیت آقای یزدان بهرامی تقدیم نموده است. وقت رسیدگی برای روز سه شنبه مورخ ۹۶/۱/۲۹ ساعت ۸/۳۰ صبح تعیین گردیده است، با توجه به مجهول‌المکان بودن خوانده حسب تقاضای خواهان برابر ماده ۷۳ قانون آئین دادرسی مدنی مراتب در جراید منتشر تا خوانده قبل از وقت رسیدگی به این شعبه واقع در اصفهان ابتدای خیابان ارباب مجتمع شماره ۱ شورای حل اختلاف مراجعه و نسخه ثانی دادخواست و ضمائم را اخذ نمایید. در صورت عدم حضور وقت رسیدگی ابلاغ شده تلقی و تصمیم مقتضی اتخاذ می‌شود. م الف: ۳۸۴۳۶ شعبه ۹ حقوقی شورای حل اختلاف شهرستان اصفهان (مجتمع شماره دو)/۱۲/۴۹۰

ابلاغ وقت رسیدگی

درخصوص پرونده کلاسه ۹۵-۱۱۶۳ خواهان مهدی کنگازیان دادخواستی مبنی بر مطالبه به طرفیت مجید جابری پوده تقدیم نموده است. وقت رسیدگی برای مورخ ۹۶/۲/۱۰ ساعت ۱۶/۳۰ تعیین گردیده است. با توجه به مجهول‌المکان بودن خوانده حسب تقاضای خواهان برابر ماده ۷۳ قانون آئین دادرسی مدنی مراتب در جراید منتشر تا خوانده قبل از وقت رسیدگی به این شعبه واقع در اصفهان ابتدای شیخ صدوق چهارراه وکلا مجتمع شماره ۲ شورای حل اختلاف مراجعه و نسخه ثانی دادخواست و ضمائم را اخذ نمایید. در صورت عدم حضور وقت رسیدگی ابلاغ شده تلقی و تصمیم مقتضی اتخاذ می‌شود. م الف: ۳۸۴۴۴ شعبه ۲۷ حقوقی شورای حل اختلاف شهرستان اصفهان (مجتمع شماره دو)/۱۲/۴۹۱

ابلاغ وقت رسیدگی

در خصوص پرونده کلاسه ۹۵۰۷۱۸/۹۵ خواهان بهنام جامی دادخواستی مبنی بر مطالبه به طرفیت محمد صادقی تقدیم نموده است. وقت رسیدگی برای مورخه ۹۶/۲/۲۵ ساعت ۴ تعیین گردیده، با توجه به مجهول‌المکان بودن خوانده حسب تقاضای خواهان مراتب در جراید منتشر، تا خوانده قبل از وقت رسیدگی به این شعبه واقع در خیابان سجاد– اول ارباب– روبروی مدرسه نیلی‌پور– جنب ساختمان صبا– پلاک ۵۷ کدپستی ۸۱۶۵۷۵۶۴۴۱ شورای حل اختلاف اصفهان– شعبه شورای حل اختلاف اصفهان مراجعه و نسخه ثانی دادخواست و ضمائم را اخذ نماید. در صورت عدم حضور وقت رسیدگی ابلاغ شده تلقی و تصمیم مقتضی اتخاذ می‌شود. مالف: ۳۸۴۴۳ شعبه ۲۶ حقوقی شورای حل اختلاف شهرستان اصفهان/۱۲/۴۹۲

ابلاغ وقت رسیدگی

درخصوص پرونده کلاسه ۵۱۳/۹۵ اصلی – ۷۹۵/۹۵ تقابل خواهان سید سلمان گلستانها با وکالت احمد انصاری دادخواستی مبنی بر الزام و تقابل به طرفیت ۱– علیرضا رنجکش ۲– محسن پور مومن ۳– مهین کرباسی ۴– روشنک سعیدی ۵– محمد قادری ۶– امیرحسین فر تقدیم نموده‌است. وقت رسیدگی برای مورخه ۹۶/۲/۷ ساعت ۹ صبح تعیین گردیده، با توجه به مجهول‌المکان بودن خوانده حسب تقاضای خواهان مراتب در جراید منتشر تا خوانده قبل از وقت رسیدگی به این شعبه واقع در خیابان سجاد، اول ارباب، روبروی مدرسه نیلی‌پور، جنب ساختمان صبا، پلاک ۵۷ کدپستی ۸۱۶۵۷۵۶۴۴۱ مجتمع شورای حل اختلاف اصفهان شعبه شورای حل اختلاف اصفهان مراجعه و نسخه ثانی دادخواست و ضمائم را اخذ نماید. در صورت عدم حضور وقت رسیدگی ابلاغ شده تلقی و تصمیم مقتضی اتخاذ می‌شود. مالف: ۳۸۴۵۱ شعبه ۶ حقوقی شورای حل اختلاف شهرستان اصفهان (مجتمع شماره یک) /۱۲/۴۹۳

ابلاغ وقت رسیدگی

در خصوص پرونده کلاسه ۱۱۳۵/۹۵ خواهان ساسان امانی‌نیا دادخواستی مبنی بر مطالبه وجه به طرفیت ۱– کامران قربان‌پور– ایران محمدی تقدیم نموده است. وقت رسیدگی برای روز چهارشنبه مورخ ۹۶/۱/۲۳ ساعت ۳/۳۰ تعیین گردیده است. با توجه به مجهول‌المکان بودن خوانده، حسب تقاضای خواهان برابر ماده ۷۳ قانون آئین دادرسی مدنی مراتب در جراید منتشر تا خوانده قبل از وقت رسیدگی به این شعبه واقع در اصفهان– ابتدای خیابان آتشگاه– مجتمع شماره ۲ شورای حل اختلاف مراجعه و نسخه ثانی دادخواست و ضمائم را اخذ نمایید. در صورت عدم حضور وقت رسیدگی ابلاغ شده تلقی و تصمیم مقتضی اتخاذ می‌شود. م الف: ۳۸۴۴۹ شعبه ۳۱ حقوقی شورای حل اختلاف شهرستان اصفهان (مجتمع شماره دو)/۱۲/۴۹۴

ابلاغ وقت رسیدگی

در خصوص پرونده کلاسه ۹۵۱۵۰۰ ش/۱۴ خواهان سمانه‌السادات میرطاوسی دادخواستی مبنی بر مطالبه به طرفیت محمد مهتابیان تقدیم نموده است. وقت رسیدگی برای مورخ ۹۶/۲/۴ ساعت ۱۰/۳۰ تعیین گردیده است. با توجه به مجهول‌المکان بودن خوانده، حسب تقاضای خواهان برابر ماده ۷۳ قانون آئین دادرسی مدنی مراتب در جراید منتشر تا خوانده قبل از وقت رسیدگی به این شعبه واقع در اصفهان– ابتدای خیابان آتشگاه– مجتمع شماره ۲ شورای حل اختلاف مراجعه و نسخه ثانی دادخواست و ضمائم را اخذ نمایید. در صورت عدم حضور وقت رسیدگی ابلاغ شده تلقی و تصمیم مقتضی اتخاذ می‌شود. م الف: ۳۸۴۴۸ شعبه ۱۴ حقوقی شورای حل اختلاف شهرستان اصفهان (مجتمع شماره دو)/۱۲/۴۹۵

ابلاغ وقت رسیدگی

درخصوص پرونده کلاسه ۹۵۱۴۹۹ خواهان ۱– بهمن بهرامی ۲– آمنه بهرامی دادخواستی مبنی بر مطالبه به طرفیت محمد مهتابیان تقدیم نموده است. وقت رسیدگی برای مورخ ۹۶/۲/۴ ساعت ۱۱ تعیین گردیده است، با توجه به مجهول‌المکان بودن خوانده حسب تقاضای خواهان برابر ماده ۷۳ قانون آئین دادرسی مدنی مراتب در جراید منتشر تا خوانده قبل از وقت رسیدگی به این شعبه واقع در اصفهان ابتدای خیابان آتشگاه مجتمع شماره ۲ شورای حل اختلاف مراجعه و نسخه ثانی دادخواست و ضمائم را اخذ نمایید. در صورت عدم حضور وقت رسیدگی ابلاغ شده تلقی و تصمیم مقتضی اتخاذ می‌شود. م الف: ۳۸۴۴۷ شعبه ۱۴ حقوقی شورای حل اختلاف شهرستان اصفهان (مجتمع شماره دو)/۱۲/۴۹۶

ابلاغ وقت رسیدگی

درخصوص پرونده کلاسه ۹۲۷/۹۵ خواهان شرکت تعاونی اعتبار حسنات در حال تصفیه دادخواستی مبنی بر مطالبه مبلغ چک به طرفیت محمد ترابی تقدیم نموده است. وقت رسیدگی برای مورخ ۹۶/۲/۶ ساعت ۵ عصر تعیین گردیده است. با توجه به مجهول‌المکان بودن خوانده حسب تقاضای خواهان برابر ماده ۷۳ قانون آئین دادرسی مدنی مراتب در جراید منتشر تا خوانده قبل از وقت رسیدگی به این شعبه واقع در اصفهان ابتدای خیابان ارباب مجتمع شماره ۱ شورای حل اختلاف مراجعه و نسخه ثانی دادخواست و ضمائم را اخذ نمایید. در صورت عدم حضور وقت رسیدگی ابلاغ شده تلقی و تصمیم مقتضی اتخاذ می‌شود. م الف: ۳۸۵۱۸ شعبه ۲۴ حقوقی شورای حل اختلاف شهرستان اصفهان (مجتمع شماره دو)/۱۲/۴۹۷

ابلاغ وقت رسیدگی

درخصوص پرونده کلاسه ۱۱۵۹/۹۵ش۲۵ خواهان رضا نصرآبادی دادخواستی مبنی بر مطالبه ۵۸/۰۰۰/۰۰۰ ریال به انضمام مطلق خسارات به طرفیت شهرام نکویی تقدیم نموده است. وقت رسیدگی برای مورخ ۹۶/۲/۲ ساعت ۵ عصر تعیین گردیده است، با توجه به مجهول‌المکان بودن خوانده حسب تقاضای خواهان برابر ماده ۷۳ قانون آئین دادرسی مدنی مراتب در جراید منتشر تا خوانده قبل از وقت رسیدگی به این شعبه واقع در اصفهان ابتدای خیابان آتشگاه مجتمع شماره ۲ شورای حل اختلاف مراجعه و نسخه ثانی دادخواست و ضمائم را اخذ نمایید. در صورت عدم حضور وقت رسیدگی ابلاغ شده تلقی و تصمیم مقتضی اتخاذ می‌شود. م الف: ۳۸۵۱۷ شعبه ۲۵ حقوقی شورای حل اختلاف شهرستان اصفهان (مجتمع شماره دو)/۱۲/۴۹۸

ابلاغ وقت رسیدگی

در خصوص پرونده کلاسه ۱۰۰۶/۹۵ خواهان محمدرضا غلام‌پور دادخواستی مبنی بر مطالبه به طرفیت شهریار منصوری تقدیم نموده است. وقت رسیدگی برای روز دوشنبه مورخه ۹۶/۲/۱۱ ساعت ۵/۳۰ عصر تعیین گردیده، با توجه به مجهول‌المکان بودن خوانده حسب تقاضای خواهان مراتب در جراید منتشر، تا خوانده قبل از وقت رسیدگی به این شعبه واقع در خیابان سجاد– اول ارباب– روبروی مدرسه نیلی‌پور– جنب ساختمان صبا– پلاک ۵۷ کدپستی ۸۱۶۵۷۵۶۴۴۱ شورای حل اختلاف اصفهان– شعبه شورای حل اختلاف اصفهان مراجعه و نسخه ثانی دادخواست و ضمائم را اخذ نماید. در صورت عدم حضور وقت رسیدگی ابلاغ شده تلقی و تصمیم مقتضی اتخاذ می‌شود. مالف: ۳۸۵۱۶ شعبه ۲۸ حقوقی شورای حل اختلاف شهرستان اصفهان (مجتمع شماره یک)/۱۲/۴۹۹

ابلاغ وقت رسیدگی

در خصوص پرونده کلاسه ۱۱۷۹/۹۵ خواهان حمیدرضا نیکوآبادی با وکالت صبا حسین‌پور دادخواست مبنی بر مطالبه به طرفیت محمدرضا داوری، سعادت طاهری تقدیم نموده است. وقت رسیدگی برای روز شنبه مورخه ۹۶/۲/۲ ساعت ۸/۳۰ تعیین گردید. با توجه به مجهول‌المکان بودن خوانده حسب تقاضای خواهان مراتب در جراید منتشر، خوانده قبل از وقت رسیدگی به این شعبه به نشانی هشت‌بهشت شرقی بعد از چهارراه پیروزی روبه‌روی مسجد امام علی (ع) مجتمع شماره سه شورای حل اختلاف اصفهان شعبه شورای حل اختلاف اصفهان مراجعه و نسخه ثانی دادخواست و ضمائم را اخذ نماید. در صورت عدم حضور وقت رسیدگی ابلاغ شده تلقی و تصمیم مقتضی اتخاذ می‌شود. م الف: ۳۸۵۱۵ شعبه ۵۲ حقوقی شورای حل اختلاف شهرستان اصفهان (مجتمع شماره سه)/۱۲/۵۰۰

ابلاغ وقت رسیدگی

درخصوص پرونده کلاسه ۱۱۲۸/۹۵ خواهان شرکت پخش سایه سمن دادخواستی مبنی بر مطالبه به طرفیت قاسم علی رئیسی مبارکه تقدیم نموده است. وقت رسیدگی برای مورخ ۹۶/۱/۳۰ ساعت ۱۵:۴۵ تعیین گردیده است. با توجه به مجهول‌المکان بودن خوانده حسب تقاضای خواهان برابر ماده ۷۳ قانون آئین دادرسی مدنی مراتب در جراید منتشر تا خوانده قبل از وقت رسیدگی به این شعبه واقع در اصفهان ابتدای شیخ صدوق چهارراه وکلا مجتمع شماره ۲ شورای حل اختلاف مراجعه و نسخه ثانی دادخواست و ضمائم را اخذ نمایید. در صورت عدم حضور وقت رسیدگی ابلاغ شده تلقی و تصمیم مقتضی اتخاذ می‌شود. م الف: ۳۸۵۱۲ شعبه ۲۹ حقوقی شورای حل اختلاف شهرستان اصفهان (مجتمع شماره دو)/۱۲/۵۰۳

ابلاغ وقت رسیدگی

در خصوص پرونده کلاسه ۱۳۳۲/۹۵ خواهان مهدی مقبل دادخواستی مبنی بر مطالبه وجه به طرفیت خانم ساناز کاظم‌زاده تقدیم نموده است. وقت رسیدگی برای روز سه‌شنبه مورخه ۹۶/۱/۲۹ ساعت ۹ تعیین گردید. با توجه به مجهول‌المکان بودن خوانده حسب تقاضای خواهان مراتب در جراید منتشر، خوانده قبل از وقت رسیدگی به این شعبه به نشانی خ هشت‌بهشت شرقی بعد از چهارراه پیروزی روبه‌روی مسجد امام علی (ع) مجتمع شماره ۳ شورای حل اختلاف اصفهان شعبه ۵۳ ح شورای حل اختلاف اصفهان مراجعه و نسخه ثانی دادخواست و ضمائم را اخذ نماید. در صورت عدم حضور وقت رسیدگی ابلاغ شده تلقی و تصمیم مقتضی اتخاذ می‌شود. م الف: ۳۸۵۱۰ شعبه ۵۳ حقوقی شورای حل اختلاف شهرستان اصفهان (مجتمع شماره سه)/۱۲/۵۰۴

ابلاغ وقت رسیدگی

در خصوص پرونده کلاسه ۱۳۲۸/۹۵ خواهان محمدرضا غفوری دادخواستی مبنی بر الزام خواندگان به انتقال سند به طرفیت سیدمهرداد داستار و فرزانه محجوبی تقدیم نموده است. وقت رسیدگی برای روز سه‌شنبه مورخه ۹۶/۱/۲۹ ساعت ۱۰ تعیین گردید. با توجه به مجهول‌المکان بودن خوانده حسب تقاضای خواهان مراتب در جراید منتشر، خوانده قبل از وقت رسیدگی به این شعبه به نشانی خ هشت‌بهشت شرقی بعد از چهارراه پیروزی روبه‌روی مسجد امام علی (ع) مجتمع شماره ۳ شورای حل اختلاف اصفهان شعبه ۵۳ ح شورای حل اختلاف اصفهان مراجعه و نسخه ثانی دادخواست و ضمائم را اخذ نماید. در صورت عدم حضور وقت رسیدگی ابلاغ شده تلقی و تصمیم مقتضی اتخاذ می‌شود. م الف: ۳۸۵۰۹ شعبه ۱۰۳ حقوقی شورای حل اختلاف شهرستان اصفهان (مجتمع شماره سه)/۱۲/۵۰۵

ابلاغ وقت رسیدگی

در خصوص پرونده کلاسه ۸۶۷/۹۵ خواهان نفیسه توسلی دادخواستی مبنی بر مطالبه وجه به طرفیت سید رحیم هاشمی تقدیم نموده و وقت رسیدگی برای روز چهارشنبه مورخ ۹۶/۲/۶ ساعت ۱۷/۳۰ تعیین گردیده است. با توجه به مجهول‌المکان بودن خوانده، حسب تقاضای خواهان برابر ماده ۷۳ قانون آئین دادرسی مدنی مراتب در جراید منتشر تا خوانده قبل از وقت رسیدگی به این شعبه واقع در اصفهان چهارراه سپهسالار ابتدای خیابان حاج رحیم ارباب مجتمع شماره یک شوراهای حل اختلاف اصفهان مراجعه و نسخه ثانی دادخواست و ضمائم آن را اخذ نماید. در صورت عدم حضور، وقت رسیدگی ابلاغ شده تلقی و تصمیم مقتضی اتخاذ می‌شود. مالف: ۳۸۵۰۷ شعبه ۴۱ حقوقی شورای حل اختلاف شهرستان اصفهان (مجتمع شماره یک)/۱۲/۵۰۷

ابلاغ وقت رسیدگی

درخصوص پرونده کلاسه ۹۵۱۵۳۰ خواهان قاسم افشاری با وکالت رحمان جنت دادخواستی مبنی بر مطالبه به طرفیت محمدعلی عزیزی همامی تقدیم نموده است. وقت رسیدگی برای مورخ ۹۶/۲/۲۰ ساعت ۸ صبح تعیین گردیده است. با توجه به مجهول‌المکان بودن خوانده حسب تقاضای خواهان برابر ماده ۷۳ قانون آئین دادرسی مدنی مراتب در جراید منتشر تا خوانده قبل از وقت رسیدگی به این شعبه واقع در اصفهان شیخ صدوق شمالی چهارراه وکلا مجتمع شماره ۲ شورای حل اختلاف مراجعه و نسخه ثانی دادخواست و ضمائم را اخذ نمایید. در صورت عدم حضور وقت رسیدگی ابلاغ شده تلقی و تصمیم مقتضی اتخاذ می‌شود. م الف: ۳۸۵۰۶ شعبه ۸ حقوقی شورای حل اختلاف شهرستان اصفهان (مجتمع شماره دو)/۱۲/۵۰۸

ابلاغ وقت رسیدگی

درخصوص پرونده کلاسه ۹۵۱۵۳۱ خواهان قاسم افشاری با وکالت رحمان جنت دادخواستی مبنی بر مطالبه به طرفیت علی اکبر دانشور تقدیم نموده است. وقت رسیدگی برای مورخ ۹۶/۲/۲۰ ساعت ۸/۳۰ صبح تعیین گردیده است، با توجه به مجهول‌المکان بودن خوانده حسب تقاضای خواهان برابر ماده ۷۳ قانون آئین دادرسی مدنی مراتب در جراید منتشر تا خوانده قبل از وقت رسیدگی به این شعبه واقع در اصفهان شیخ صدوق شمالی چهارراه وکلا مجتمع شماره ۲ شورای حل اختلاف مراجعه و نسخه ثانی دادخواست و ضمائم را اخذ نمایید. در صورت عدم حضور وقت رسیدگی ابلاغ شده تلقی و تصمیم مقتضی اتخاذ می‌شود. م الف: ۳۸۵۰۵ شعبه ۸ حقوقی شورای حل اختلاف شهرستان اصفهان (مجتمع شماره دو)/۱۲/۵۰۹

ابلاغ وقت رسیدگی

درخصوص پرونده کلاسه ۹۵۱۴۶۰ خواهان شرکت آرین گستر نقش جهان – جواد منصوری– حسینعلی جعفری هرستانی با وکالت نوشین فرهانی روحانی دادخواستی مبنی بر مطالبه وجه به طرفیت شهاب الدین رحیمی تقدیم نموده است. وقت رسیدگی برای روز چهارشنبه مورخ ۹۶/۲/۲۰ ساعت ۹ صبح تعیین گردیده است. با توجه به مجهول‌المکان بودن خوانده حسب تقاضای خواهان برابر ماده ۷۳ قانون آئین دادرسی مدنی مراتب در جراید منتشر تا خوانده قبل از وقت رسیدگی به این شعبه واقع در اصفهان ابتدای خیابان چهار راه وکلا مجتمع شهدای مدافع حرم شورای حل اختلاف مراجعه و نسخه ثانی دادخواست و ضمائم را اخذ نمایید. در صورت عدم حضور وقت رسیدگی ابلاغ شده تلقی و تصمیم مقتضی اتخاذ می‌شود. ضمناً چنانچه شهود معارض دارید به شعبه ۱۲ در روز رسیدگی با کارت شناسایی معتبر حاضر نمائید. م الف: ۳۸۵۰۴ شعبه ۱۲ حقوقی شورای حل اختلاف شهرستان اصفهان (مجتمع شماره دو)/۱۲/۵۱۰

ابلاغ وقت رسیدگی

در خصوص پرونده کلاسه ۱۰۷۲/۹۵ خواهان غلام‌حسین ترحمی هرندی دادخواستی مبنی بر مطالبه به طرفیت روح‌اله کباری تقدیم نموده است. وقت رسیدگی برای مورخه ۹۶/۲/۱۶ ساعت ۵/۳۰ تعیین گردیده، با توجه به مجهول‌المکان بودن خوانده حسب تقاضای خواهان مراتب در جراید منتشر، تا خوانده قبل از وقت رسیدگی به این شعبه واقع در خیابان سجاد– اول ارباب– روبروی مدرسه نیلی‌پور– جنب ساختمان صبا– پلاک ۵۷ کدپستی ۸۱۶۵۷۵۶۴۴۱ شورای حل اختلاف اصفهان– شعبه شورای حل اختلاف اصفهان مراجعه و نسخه ثانی دادخواست و ضمائم را اخذ نماید. در صورت عدم حضور وقت رسیدگی ابلاغ شده تلقی و تصمیم مقتضی اتخاذ می‌شود. مالف: ۳۸۵۰۳ شعبه ۲۲ حقوقی شورای حل اختلاف شهرستان اصفهان (مجتمع شماره یک)/۱۲/۵۱۱

وقت اجرای قرار تحریر ترکه

شماره: ۱۰۷۳/۹۵ ش ح/۱۵– ۹۵/۱۱/۳۰ مرجع رسیدگی: شعبه ۱۵ شورای حل اختلاف اصفهان بدینوسیله اعلام می‌نماید به موجب درخواست مجتبی فروغی به طرفیت مسعود– مجید– معین– شهلا– سمیه فروغی ابری و حوا مدیرزاده قرار تحریه ترکه مرحوم اکبر فروغی طی شماره ۱۱۷۵– ۹۵/۱۱/۳۰ در شورای حل اختلاف اصفهان صادر و وقت اجرای قرار روز ۹۶/۲/۱۲ ساعت ۱۷:۳۰ عصر تعیین گردیده است لذا از ورثه یا نماینده قانونی آنها، بستانکاران و مدیونین به متوفی و کسان دیگری که حقی بر ترکه متوفی دارند دعوت می‌شود در موعد مذکور در محل این شورا واقع در شهرستان اصفهان با آدرس حاج رحیم ارباب حاضر شوند. عدم حضور مدعوین مانع اجرای قرار نخواهد بود. م الف: ۳۸۵۰۲ شعبه ۱۵ حقوقی شورای حل اختلاف شهرستان اصفهان (مجتمع شماره یک)/۱۲/۵۱۲

ابلاغ وقت رسیدگی

در خصوص پرونده کلاسه ۱۱۷۶/۹۵ خواهان علیرضا کهرنگی دادخواستی مبنی بر مطالبه به طرفیت شهرام صابری هارونی تقدیم نموده است. وقت رسیدگی برای روز چهارشنبه مورخه ۹۶/۱/۳۰ ساعت ۱۰/۳۰ تعیین گردیده، با توجه به مجهول‌المکان بودن خوانده حسب تقاضای خواهان مراتب در جراید منتشر، تا خوانده قبل از وقت رسیدگی به این شعبه به نشانی خ هشت‌بهشت شرقی بعد از چهارراه پیروزی روبه‌روی مسجد امام علی (ع) مجتمع شماره ۳ شورای حل اختلاف اصفهان شعبه ۵۳ ح شورای حل اختلاف اصفهان مراجعه و نسخه ثانی دادخواست و ضمائم را اخذ نماید. در صورت عدم حضور وقت رسیدگی ابلاغ شده تلقی و تصمیم مقتضی اتخاذ می‌شود. م الف: ۳۸۵۰۱ شعبه ۵۳ حقوقی شورای حل اختلاف شهرستان اصفهان (مجتمع شماره سه)/۱۲/۵۱۳

ابلاغ وقت رسیدگی

در خصوص پرونده کلاسه ۱۱۲۶/۹۵ خواهان سعید خبازیان دادخواستی مبنی بر مطالبه به طرفیت مصطفی اسحاقیان تقدیم نموده‌است. وقت رسیدگی برای مورخه ۹۶/۱/۲۸ ساعت ۵:۳۰ عصر تعیین گردیده، با توجه به مجهول‌المکان بودن خوانده حسب تقاضای خواهان مراتب در جراید منتشر، تا خوانده قبل از وقت رسیدگی به این شعبه واقع در خیابان سجاد، اول ارباب، روبروی مدرسه نیلی‌پور، جنب ساختمان صبا، پلاک ۵۷ کدپستی ۸۱۶۵۷۵۶۴۴۱ شورای حل اختلاف اصفهان شعبه شورای حل اختلاف اصفهان مراجعه و نسخه ثانی دادخواست و ضمائم را اخذ نماید. در صورت عدم حضور وقت رسیدگی ابلاغ شده تلقی و تصمیم مقتضی اتخاذ می‌شود. مالف: ۳۸۴۹۷ شعبه ۴۲ حقوقی شورای حل اختلاف شهرستان اصفهان (مجتمع شماره یک)/۱۲/۵۱۴

ابلاغ وقت رسیدگی

در خصوص پرونده کلاسه ۱۱۲۵/۹۵ خواهان سعید خبازیان با وکالت آقای علی‌اصغر فتاحی دادخواستی مبنی بر مطالبه به طرفیت امیرمحمد محسن‌زاده فرزند عباسعلی تقدیم نموده است. وقت رسیدگی برای مورخه ۹۶/۱/۲۸ ساعت ۵ عصر تعیین گردیده، با توجه به مجهول‌المکان بودن خوانده حسب تقاضای خواهان مراتب در جراید منتشر، تا خوانده قبل از وقت رسیدگی به این شعبه واقع در خیابان سجاد، اول ارباب، روبروی مدرسه نیلی‌پور، جنب ساختمان صبا، پلاک ۵۷ کدپستی ۸۱۶۵۷۵۶۴۴۱ شورای حل اختلاف اصفهان شعبه شورای حل اختلاف اصفهان مراجعه و نسخه ثانی دادخواست و ضمائم را اخذ نماید. در صورت عدم حضور وقت رسیدگی ابلاغ شده تلقی و تصمیم مقتضی اتخاذ می‌شود. مالف: ۳۸۴۹۲ شعبه ۴۲ حقوقی شورای حل اختلاف شهرستان اصفهان (مجتمع شماره یک)/۱۲/۵۱۵

ابلاغ وقت رسیدگی

درخصوص پرونده کلاسه ۹۵۱۵۹۲ خواهان مهدی کنگازیان دادخواستی مبنی بر مطالبه چک به طرفیت علیرضا زارعی تقدیم نموده‌است. وقت رسیدگی برای مورخه ۹۶/۱/۱۹ ساعت ۱۰ صبح تعیین گردیده، با توجه به مجهول‌المکان بودن خوانده حسب تقاضای خواهان مراتب در جراید منتشر تا خوانده قبل از وقت رسیدگی به این شعبه واقع در خیابان سجاد، اول ارباب، روبروی مدرسه نیلی‌پور، جنب ساختمان صبا، پلاک ۵۷ کدپستی ۸۱۶۵۷۵۶۴۴۱ مجتمع شورای حل اختلاف اصفهان شعبه ۱۳ شورای حل اختلاف اصفهان مراجعه و نسخه ثانی دادخواست و ضمائم را اخذ نماید. در صورت عدم حضور وقت رسیدگی ابلاغ شده تلقی و تصمیم مقتضی اتخاذ می‌شود. مالف: ۳۸۴۷۵ شعبه ۱۳ حقوقی شورای حل اختلاف شهرستان اصفهان (مجتمع شماره یک)/۱۲/۵۱۷

ابلاغ وقت رسیدگی

درخصوص پرونده کلاسه ۹۵۱۴۲۰ خواهان مهرداد قاسمی به وکالت علی اکبر سالمی دادخواستی مبنی بر مطالبه سفته به طرفیت حسین مسعودی– فریبا کریمی تقدیم نموده‌است. وقت رسیدگی برای مورخه ۹۶/۱/۲۳ ساعت ۹/۳۰ تعیین گردیده، با توجه به مجهول‌المکان بودن خوانده حسب تقاضای خواهان مراتب در جراید منتشر تا خوانده قبل از وقت رسیدگی به این شعبه واقع در خیابان سجاد، اول ارباب، روبروی مدرسه نیلی‌پور، جنب ساختمان صبا، پلاک ۵۷ کدپستی ۸۱۶۵۷۵۶۴۴۱ مجتمع شورای حل اختلاف اصفهان شعبه ۳۲ شورای حل اختلاف اصفهان مراجعه و نسخه ثانی دادخواست و ضمائم را اخذ نماید. در صورت عدم حضور وقت رسیدگی ابلاغ شده تلقی و تصمیم مقتضی اتخاذ می‌شود. مالف: ۳۸۴۳۵ شعبه ۳۲ حقوقی شورای حل اختلاف شهرستان اصفهان (مجتمع شماره یک)/۱۲/۵۱۸

ابلاغ وقت رسیدگی

در خصوص پرونده کلاسه ۱۳۴۵/۹۵ ش ح ۵۲ خواهان عباس دهقان دادخواستی مبنی بر به طرفیت ۱– حسن شفیعی ۲– فرشید داروخواه تقدیم نموده است. وقت رسیدگی برای مورخه ۹۶/۲/۶ ساعت ۸/۳۰ تعیین گردید. با توجه به مجهول‌المکان بودن خوانده حسب تقاضای خواهان مراتب در جراید منتشر، خوانده قبل از وقت رسیدگی به این شعبه به نشانی هشت‌بهشت شرقی بعد از چهارراه پیروزی روبه‌روی مسجد امام علی (ع) مجتمع شماره سه شورای حل اختلاف اصفهان شعبه شورای حل اختلاف اصفهان مراجعه و نسخه ثانی دادخواست و ضمائم را اخذ نماید. در صورت عدم حضور وقت رسیدگی ابلاغ شده تلقی و تصمیم مقتضی اتخاذ می‌شود. م الف: ۳۸۳۷۶ شعبه ۵۲ حقوقی شورای حل اختلاف شهرستان اصفهان (مجتمع شماره سه)/۱۲/۵۱۹

ابلاغ وقت رسیدگی

در خصوص پرونده کلاسه ۹۵۱۴۳۹ خواهان تعاونی اعتباری ثامن‌الائمه دادخواستی مبنی بر مطالبه مبلغ ۸۱/۰۰۰/۰۰۰ ریال به طرفیت ۱– محمد کریمی ۲– رضا میرزایی ۳– مجید رئیسی تقدیم نموده است. وقت رسیدگی برای مورخه ۹۶/۲/۲ ساعت ۹ تعیین گردیده، با توجه به مجهول‌المکان بودن خوانده حسب تقاضای خواهان مراتب در جراید منتشر، تا خوانده قبل از وقت رسیدگی به این شعبه واقع در خیابان سجاد، اول ارباب، روبروی مدرسه نیلی‌پور، جنب ساختمان صبا، پلاک ۵۷ کدپستی ۸۱۶۵۷۵۶۴۴۱ شورای حل اختلاف اصفهان شعبه ۴۵ شورای حل اختلاف اصفهان مراجعه و نسخه ثانی دادخواست و ضمائم را اخذ نماید. در صورت عدم حضور وقت رسیدگی ابلاغ شده تلقی و تصمیم مقتضی اتخاذ می‌شود. مالف: ۳۸۳۷۷ شعبه ۴۵ حقوقی شورای حل اختلاف شهرستان اصفهان/۱۲/۵۲۱

ابلاغ وقت رسیدگی

درخصوص پرونده کلاسه ۹۵۱۳۱۹ خواهان محسن سلطانی ایچی دادخواستی مبنی بر مطالبه به طرفیت حسین نوروزی تقدیم نموده است. وقت رسیدگی برای مورخ ۹۶/۲/۱۲ ساعت ۹/۳۰ تعیین گردیده است. با توجه به مجهول‌المکان بودن خوانده حسب تقاضای خواهان برابر ماده ۷۳ قانون آئین دادرسی مدنی مراتب در جراید منتشر تا خوانده قبل از وقت رسیدگی به این شعبه واقع در اصفهان ابتدای خیابان شیخ صدوق شمالی چهارراه وکلا مجتمع شماره ۲ شورای حل اختلاف مراجعه و نسخه ثانی دادخواست و ضمائم را اخذ نمایید. در صورت عدم حضور وقت رسیدگی ابلاغ شده تلقی و تصمیم مقتضی اتخاذ می‌شود. م الف: ۳۸۳۵۰ شعبه ۱۴ حقوقی شورای حل اختلاف شهرستان اصفهان (مجتمع شماره دو)/۱۲/۵۲۲

ابلاغ وقت رسیدگی

در خصوص پرونده کلاسه ۴۱۹/۹۵ خواهان سیدمهدی هاشمی دادخواستی مبنی بر مطالبه وجه چک به طرفیت مهدی خسروجردی تقدیم نموده است. وقت رسیدگی برای روز شنبه مورخه ۹۶/۳/۶ ساعت ۱۸/۳۰ تعیین گردیده، با توجه به مجهول‌المکان بودن خوانده حسب تقاضای خواهان مراتب در جراید منتشر، تا خوانده قبل از وقت رسیدگی به این شعبه واقع در خیابان سجاد، اول ارباب، روبروی مدرسه نیلی‌پور، جنب ساختمان صبا، پلاک ۵۷ کدپستی ۸۱۶۵۷۵۶۴۴۱ شورای حل اختلاف اصفهان شعبه شورای حل اختلاف اصفهان مراجعه و نسخه ثانی دادخواست و ضمائم را اخذ نماید. در صورت عدم حضور وقت رسیدگی ابلاغ شده تلقی و تصمیم مقتضی اتخاذ می‌شود. مالف: ۳۸۳۴۷ شعبه ۴۹ حقوقی شورای حل اختلاف شهرستان اصفهان (مجتمع شماره سه)/۱۲/۵۲۳

ابلاغ وقت رسیدگی

در خصوص پرونده کلاسه ۱۴۱۷/۹۵ ش ۵۱ح خواهان سیداحمد میراسماعیلی دادخواست مبنی بر مطالبه به طرفیت محسن خیری تقدیم نموده است. وقت رسیدگی برای روز یکشنبه مورخه ۹۶/۱/۲۷ ساعت ۱۲:۰۰ تعیین گردید. با توجه به مجهول‌المکان بودن خوانده حسب تقاضای خواهان مراتب در جراید منتشر، خوانده قبل از وقت رسیدگی به این شعبه به نشانی هشت‌بهشت شرقی بعد از چهارراه پیروزی روبه‌روی مسجد امام علی (ع) مجتمع شماره سه شورای حل اختلاف اصفهان شعبه شورای حل اختلاف اصفهان مراجعه و نسخه ثانی دادخواست و ضمائم را اخذ نماید. در صورت عدم حضور وقت رسیدگی ابلاغ شده تلقی و تصمیم مقتضی اتخاذ می‌شود. م الف: ۳۸۳۷۴ شعبه ۵۱ حقوقی شورای حل اختلاف شهرستان اصفهان (مجتمع شماره سه)/۱۲/۵۲۴

ابلاغ

عطف به ابلاغ کارشناسی شماره ۱۵۲/۱۷۴۶۰/۰۰ مورخ ۹۵/۱۲/۰۱ که به پیوست نامه شماره ۹۵۱۲۸۹ مورخ ۹۵/۱۲/۰۱ شعبه ۱۱ مجتمع شماره ۲ شورای حل اختلاف اصفهان ارسال گردیده، اینجانب کارشناس منتخب جهت تعیین اجرت المثل ضمن هماهنگی از محل موردنظر واقع در خیابان آل بویه– برجهای آفتاب– بلوک C– واحد ۱۲۴ طبقه دوازدهم بازدید و گزارش ذیل را تقدیم می دارم. آپارتمان با موقعیت شمالی، با زیربنای ۱۴۲/۸ مترمربع بصورت سه خوابه دارای پارکینگ و انباری و دارای اشتراکات آب، برق و گاز و سیستم سرمایش و گرمایش مرکزی فن کوئل و مجموعه دارای استخر، جکوزی و آسانسور میباشد. ساختمان مذکور دارای اجاره نامه به شماره ۹۱/۱۴۰۶۹۷ فی مابین خانم افسانه خالدان بعنوان موجر و آقای سعید چراغی بعنوان مستاجر از تاریخ ۹۴/۰۶/۰۱ لغایت ۹۵/۰۶/۰۱ می باشد با اجاره ماهیانه ۱۳/۰۰۰/۰۰۰ ریال و یکصد میلیون ریال قرض الحسنه (رهن) قرارداد منعقد گردیده که براساس صورتجلسه مورخ ۹۵/۱۱/۲۶ و نامه شماره ۵۸۲۷/۹۵ مورخ ۹۵/۱۱/۲۷ شعبه ۲ اجرای احکام دادگستری واحد مذکور در تاریخ ۹۵/۱۱/۲۶ تخلیه گردیده است. نتیجه گیری: با در نظر گرفتن جمیع جهات کارشناسی موقعیت محل اجرت المثل ماهیانه ملک مذکور معادل مبلغ ۱۵/۰۰۰/۰۰۰ ریال معادل یک میلیون و پانصد هزار تومان برآورد و اعلام می گردد. م الف: ۳۸۴۴۲ شعبه ۱۱ حقوقی شورای حل اختلاف شهرستان اصفهان (مجتمع شماره دو)/۱۲/۵۲۵

ابلاغ

شماره کلاسه: ۹۵۰۷۹۹ خواهان: امیرمحسن قادری فرزند فضل اله سن: ۴۲ شغل: آزاد، محل اقامت: تهران– پاسداران– نبش بوستان بهار– ساختمان بوستان واحد ۲. خوانده: حیدرعلی قائد امینی هارونی فرزند محمد محل اقامت: اصفهان — خیابان میر– کوچه شقایق پلاک ۷. وکیل یا نماینده قانونی: هدی جمشیدی وکیل پایه یک دادگستری محل اقامت: اصفهان — خیابان عبدالرزاق — ساختمان اداری حاجب الدوله طبقه دوم واحد ۲۱. خواسته یا موضوع و بهای آن: الزام خوانده به پرداخت مبلغ ۵۰/۰۰۰/۰۰۰ پنجاه میلیون ریال اصل طلب بانضمام کلیه خسارات و هزینه های دادرسی و بدواً تقاضای صدور قرار تامین خواسته طبق ماده ۱۱۷ ق آ د م. دلائل و منضمات دادخواست (مدارک): استماع شهادت شهود– اعمال ماده ۲۱۲ ق آ د م– جلب نظر کارشناس. شرح دادخواست: احتراماً: موکل مدت ۴ سال پیش در حضور شهود متعدد مبلغ پنج میلیون تومان وجه رایج به خوانده پرداخت نموده است (بعنوان قرض الحسنه) و علیرغم اینکه به دفعات طلب خود را مطالبه نموده است لیکن خوانده محترم از پرداخت بدهی خود استنکاف می نماید. لذا به موجب این دادخواست تقاضای صدور حکم بر محکومیت خوانده به پرداخت مبلغ ده میلیون تومان بابت طلب بانضمام کلیه خسارات و هزینه های دادرسی و بدواً تقاضای صدور قرار تامین خواسته با جلب نظر کارشناسی مستدعی است ضمناً اسامی شهود مریم معتمدی — رضا شهسواری– عبدالعلی خوانساری. م الف: ۳۸۳۵۶ شعبه ۳۳ حقوقی شورای حل اختلاف شهرستان اصفهان (مجتمع شماره دو)/۱۲/۵۲۶

ابلاغ وقت رسیدگی

شماره ابلاغنامه: ۹۵۱۰۱۰۳۷۳۱۲۰۵۷۷۵ شماره پرونده: ۹۳۰۹۹۸۳۷۳۳۲۰۱۴۱۷ شماره بایگانی شعبه: ۹۵۰۱۰۸ در پرونده کلاسه ۹۵۰۱۰۸ شعبه ۱۰۳ دادگاه کیفری دو نجف‌آباد خانم عادله نکوئی فرزند محمود متهم است به جعل نظر به اینکه متهم در آدرس اعلامی شناخته نشده است. لذا وفق ماده ۱۱۵ و ۱۸۰ قانون آئین دادرسی کیفری به متهم ابلاغ می‌گردد در جلسه مورخ ۱۳۹۶/۰۱/۱۶ ساعت ۱۱/۱۵ صبح در شعبه ۱۰۳ دادگاه کیفری نجف‌آباد حاضر شود. عدم حضور مانع اتخاذ تصمیم قانونی نمی‌باشد. م الف: ۳۶۸۶ شعبه ۱۰۳ دادگاه کیفری دو شهر نجف‌آباد (۱۰۳ جزایی سابق)/۱۲/۶۷۵

ابلاغ رای

شماره دادنامه: ۹۵۰۹۹۷۰۳۵۲۲۰۱۵۳۶ شماره پرونده: ۹۵۰۹۹۸۰۳۵۲۲۰۰۸۸۳ شماره بایگانی شعبه: ۹۵۰۹۱۱ خواهان: آقای محسن محمدی فرزند فرهاد با وکالت آقای مهرداد تیموری جروکانی فرزند محمد به نشانی: اصفهان- خیابان شریعتی روبروی درب بزرگ اورژانس شریعتی پلاک ۳۴ همکف واحد دوم، خوانده: آقای حبیب محمدی سورچه بالائی فرزند شهریار به نشانی: مجهول‌المکان، خواسته‌ها: ۱- مطالبه وجه چک ۲- مطالبه خسارت دادرسی ۳- مطالبه خسارت تاخیر تادیه. رای دادگاه: در خصوص دعوی آقای مهرداد تیموری به وکالت از آقای محسن محمدی فرزند فرهاد بطرفیت آقای حبیب محمدی سورچه بالایی فرزند شهریار به خواسته مطالبه مبلغ هفتصد و پنجاه میلیون ریال ۷۵۰/۰۰۰/۰۰۰ ریال وجه ۱ فقره چک به شماره ۷۴۶۵۸۵ مورخه ۹۳/۱۲/۱۰ عهده بانک تجارت شعبه مرکزی به انضمام مطلق خسارات قانونی/حق‌الوکاله وکیل و خسارت تاخیر تادیه از زمان سررسید تا اجرای حکم دادگاه با توجه به بقای اصول مستندات در ید خواهان و گواهی عدم پرداخت صادره از سوی بانک محال علیه که ظهور در اشتغال ذمه خوانده و استحقاق خواهان در مطالبه وجه خواسته دارد و اینکه دفاع موثر و دلیل و مدرکی در اثبات برائت ذمه خویش به دادگاه ارائه ننموده است و سایر محتویات پرونده دعوی خواهان بر دادگاه ثابت است لذا به استناد مواد ۲۴۹ و ۳۱۰ و ۳۱۳ قانون تجارت و مواد ۱۹۸ و ۱۹۹ و ۳۰۳ و ۳۰۵ و ۳۰۶ و ۵۰۲ و ۵۱۵ و ۵۱۹ و ۵۲۲ قانون آئین دادرسی مدنی و تبصره ماده ۲ قانون صدور چک و استفساریه راجع به ان حکم بر محکومیت خوانده به پرداخت مبلغ ۷۵۰/۰۰۰/۰۰۰ ریال بابت اصل خواسته و پرداخت مبلغ ۲۴/۸۴۸/۰۰۰ ریال بابت هزینه دادرسی و پرداخت مبلغ ۱۵/۳۰۰/۰۰۰ ریال بابت حق‌الوکاله وکیل و همچنین خسارت تاخیر تادیه از تاریخ سررسید تا تاریخ وصول که محاسبه آن براساس نرخ اعلامی از سوی بانک مرکزی برعهده اجرای احکام می‌باشد در حق خواهان صادر و اعلام می‌نماید. رای صادره غیابی که ظرف بیست روز پس از ابلاغ قابل واخواهی در دادگاه صادر کننده رای و ظرف بیست روز پس از ان قابل تجدیدنظرخواهی در دادگاه محترم تجدیدنظر مرکز استان می‌باشد. م الف: ۳۸۵۵۲ شریفی رئیس شعبه ۲۲ دادگاه عمومی حقوقی شهرستان اصفهان /۱۲/۴۶۶

اجراییه

شماره اجرائیه: ۹۵۱۰۴۲۰۳۵۱۱۰۰۴۴۲ شماره پرونده: ۸۹۰۹۹۸۰۳۵۱۱۰۰۶۹۱ شماره بایگانی شعبه: ۸۹۰۶۹۸ بموجب درخواست اجرای حکم مربوطه به شماره و شماره دادنامه مربوطه ۹۱۰۹۹۷۰۳۵۱۱۰۰۸۳۸ محکوم‌علیهم: ۱- مرتضی احمدی فرزند اله‌کرم به نشانی: رباط کوچه لاله پ ۲، ۲- اسماعیل اسدی فرزند مهراب ۳- نادر فتاحی فرزند نوروز هر دو به نشانی: مجهول‌المکان محکوم هستند متضامناً به پرداخت ۱- ۲۴/۹۹۰/۹۹۹ ریال بابت اصل خواسته ۲- ۵۰۵/۰۰۰ ریال بابت هزینه دادرسی ۳- ۲۸۰/۰۰۰ ریال بابت هزینه نشر آگهی ۴- ۹۰۰/۰۰۰ ریال بابت حق‌الوکاله وکیل ۵- ۵۰۰/۰۰۰ ریال بابت هزینه واخواست ۶- خسارات تأخیر تأدیه از تاریخ واخواست ۲۳/۹/۸۳ تا هنگام پرداخت به نرخ تورم در حق محکوم‌له: بانک صادرات ایران به مدیریت آقای محمد عرفانی به نشانی: خ سعادت‌آباد ساختمان بانک صادرات پرداخت نیم‌عشر اجرایی در حق صندوق دولت. محکوم علیه مکلف است از تاریخ ابلاغ اجرائیه: ۱- ظرف ده روز مفاد آنرا به موقع اجراء گذارد. (ماده ۳۴ قانون اجرای احکام مدنی) ۲- ترتیبی برای پرداخت محکوم به بدهد. ۳- مالی معرفی کند که اجراء حکم و استیفاء محکوم‌به از آن میسر باشد چنانچه خود را قادر به اجرای مفاد اجرائیه نداند باید ظرف سی روز کلیه اموال خود را شامل تعداد یا مقدار و قیمت همه اموال منقول و غیرمنقول، به طور مشروح مشتمل بر میزان وجوه نقدی که به هر عنوان نزد بانکها و موسسات مالی و اعتباری ایرانی یا خارجی دارد به همراه مشخصات دقیق حسابهای مذکور و کلیه اموالی که او به هر نحو نزد اشخاص ثالث دارد و کلیه مطالبات او از اشخاص ثالث و نیز فهرست نقل و انتقالات و هر نوع تغییر دیگر در اموال مذکور از زمان یکسال قبل از طرح دعوای اعسار به ضمیمه دادخواست اعسار به مقام قضائی ارائه نماید و الا به درخواست محکوم‌له بازداشت می‌شود (مواد ۸ و ۳ قانون نحوه اجرای محکومیت مالی ۱۳۹۴) ۴- خودداری محکوم‌علیه از اعلام کامل صورت اموال به منظور فرار از اجرای حکم، حبس تعزیری درجه هفت را در پی دارد (ماده ۳۴ قانون اجرای احکام مدنی و ماده ۲۰ ق.م.ا و ماده ۱۶ قانون نحوه اجرای محکومیت مالی ۱۳۹۴) ۵- انتقال مال به دیگری به هر نحو با انگیزه فرار از ادای دین به نحوی که باقیمانده اموال برای پرداخت دیون کافی نباشد موجب مجازات تعزیری درجه شش یا جزای نقدی معادل نصف محکوم‌به یا هر دو مجازات می‌شود (ماده ۲۱ قانون نحوه اجرای محکومیت مالی ۱۳۹۴) ۶- چنانچه صورت اموال پس از مهلت سی روز ارائه شود آزادی محکوم‌علیه از زندان منوط به موافقت محکوم‌له یا تودیع وثیقه یا معرفی کفیل توسط محکوم‌علیه خواهد بود (تبصره ۱ ماده ۳ قانون نحوه اجرای محکومیت مالی ۱۳۹۴) م الف: ۳۸۴۷۹ شعبه ۱۱ دادگاه عمومی حقوقی شهرستان اصفهان /۱۲/۴۶۹

اجراییه

شماره اجرائیه: ۹۵۱۰۴۲۰۳۵۰۷۰۰۵۱۵ شماره پرونده: ۹۴۰۹۹۸۰۳۵۰۷۰۱۱۷۹ شماره بایگانی شعبه: ۹۴۱۳۱۱ بموجب درخواست اجرای حکم مربوطه به شماره ۹۵۱۰۰۹۰۳۵۰۷۰۵۱۶۲ و شماره دادنامه مربوطه ۹۵۰۹۹۷۰۳۵۰۷۰۱۰۸۶ محکوم‌علیه: محمد فروتن فرزند حبیبا... به نشانی: مجهول‌المکان محکوم است به پرداخت مبلغ ۱۵۰/۰۰۰/۰۰۰ ریال بابت اصل خواسته و مبلغ ۴/۸۰۰/۰۰۰ ریال بابت حق‌الوکاله وکیل و مبلغ ۵/۴۸۴/۰۰۰ ریال بابت هزینه دادرسی و همچنین خسارت تأخیر تأدیه از سررسید چک به شماره ۷۷۱۳۵۳- ۹۴/۳/۱۱ بانک کشاورزی تا زمان اجرای حکم وفق شاخص تغییر قیمتهای سالانه اعلامی بانک مرکزی جمهوری اسلامی ایران در حق محکوم‌له: ایوب لطفی نجف‌آبادی فرزند حسن به نشانی: اصفهان- خ آتشگاه- مقابل بانک صادرات- فروشگاه پلاستیک اخوان سرجوقیان- کدپستی: ۸۱۸۵۶۸۹۳۹۸ کدملی: ۱۰۹۱۲۶۶۴۹۲ تلفن همراه: ۰۹۱۳۲۲۰۸۲۶۷ با وکالت سعید شاهنظری فرزند منصور به نشانی: اصفهان- میدان ارتش ابتدای بلوار کشاورز روبروی بانک ملی ساختمان سپاهان طبقه اول و مهدی ثالثی فرزند هیبت‌اله به نشانی: اصفهان- میدان ارتش ابتدای بلوار کشاورز روبروی بانک ملی ساختمان سپاهان طبقه اول دفتر وکالت آقای مهدی ثالثی و نیز پرداخت حق‌الاجرای دولت در حق صندوق دولت (رای غیابی می‌باشد). محکوم علیه مکلف است از تاریخ ابلاغ اجرائیه: ۱- ظرف ده روز مفاد آنرا به موقع اجراء گذارد. (ماده ۳۴ قانون اجرای احکام مدنی) ۲- ترتیبی برای پرداخت محکوم به بدهد. ۳- مالی معرفی کند که اجراء حکم و استیفاء محکوم‌به از آن میسر باشد چنانچه خود را قادر به اجرای مفاد اجرائیه نداند باید ظرف سی روز کلیه اموال خود را شامل تعداد یا مقدار و قیمت همه اموال منقول و غیرمنقول، به طور مشروح مشتمل بر میزان وجوه نقدی که به هر عنوان نزد بانکها و موسسات مالی و اعتباری ایرانی یا خارجی دارد به همراه مشخصات دقیق حسابهای مذکور و کلیه اموالی که او به هر نحو نزد اشخاص ثالث دارد و کلیه مطالبات او از اشخاص ثالث و نیز فهرست نقل و انتقالات و هر نوع تغییر دیگر در اموال مذکور از زمان یکسال قبل از طرح دعوای اعسار به ضمیمه دادخواست اعسار به مقام قضائی ارائه نماید و الا به درخواست محکوم‌له بازداشت می‌شود (مواد ۸ و ۳ قانون نحوه اجرای محکومیت مالی ۱۳۹۴) ۴- خودداری محکوم‌علیه از اعلام کامل صورت اموال به منظور فرار از اجرای حکم، حبس تعزیری درجه هفت را در پی دارد (ماده ۳۴ قانون اجرای احکام مدنی و ماده ۲۰ ق.م.ا و ماده ۱۶ قانون نحوه اجرای محکومیت مالی ۱۳۹۴) ۵- انتقال مال به دیگری به هر نحو با انگیزه فرار از ادای دین به نحوی که باقیمانده اموال برای پرداخت دیون کافی نباشد موجب مجازات تعزیری درجه شش یا جزای نقدی معادل نصف محکوم‌به یا هر دو مجازات می‌شود (ماده ۲۱ قانون نحوه اجرای محکومیت مالی ۱۳۹۴) ۶- چنانچه صورت اموال پس از مهلت سی روز ارائه شود آزادی محکوم‌علیه از زندان منوط به موافقت محکوم‌له یا تودیع وثیقه یا معرفی کفیل توسط محکوم‌علیه خواهد بود (تبصره ۱ ماده ۳ قانون نحوه اجرای محکومیت مالی ۱۳۹۴) م الف: ۳۸۴۸۴ شعبه ۷ دادگاه عمومی حقوقی شهرستان اصفهان /۱۲/۴۷۰

اجراییه

شماره اجرائیه: ۹۵۱۰۴۲۰۳۵۱۴۰۰۵۸۴ شماره پرونده: ۹۵۰۹۹۸۰۳۵۱۴۰۰۱۷۱ شماره بایگانی شعبه: ۹۵۰۱۸۳ بموجب درخواست اجرای حکم مربوطه به شماره و شماره دادنامه مربوطه ۹۵۰۹۹۷۰۳۵۱۴۰۱۲۶۹ محکوم علیهم: ۱- مرضیه فاتحی فرزند نصراله به نشانی: اصفهان — خیابان سروش- کوی مرغاب پلاک ۳۸۲، ۲- امیراله نم نبات فرزند محمد به نشانی: اصفهان- خیابان پروین- خیابان ۷ تیر- مجتمع ویلائی ۲۰۰۰ کوچه احسان پلاک ۳۳۱، ۳- محمد هادیان پیکانی فرزند محمدعلی به نشانی: اصفهان — خیابان سروش- کوی مرغاب پلاک ۳۸۲، ۴- توران کشانی فرزند عباس به نشانی: اصفهان- خیابان پروین- خیابان ۷ تیر- مجتمع ویلائی ۲۰۰۰ کوچه احسان پلاک ۳۳۱، به نحو تضامنی محکوم اند به پرداخت مبلغ ۲۸۰/۰۰۰/۰۰۰ ریال بابت اصل خواسته بانضمام خسارت تاخیر تادیه از تاریخ ۹۴/۱۰/۶ لغایت وصول و مبلغ ۸۷۲۵۰۰۰ ریال بابت هزینه دادرسی و مبلغ ۷/۹۲۰/۰۰۰ ریال بابت حق الوکاله وکیل در حق محکوم له: بانک مهر اقتصاد به نمایندگی علیرضا زمانی به نشانی: اصفهان- پل آذر- ابتدای خ توحید- پ ۳، و پرداخت مبلغ ۱۴/۰۰۰/۰۰۰ ریال بابت نیم عشر در حق صندوق دولت. رای صادره غیابی است. محکوم علیه مکلف است از تاریخ ابلاغ اجرائیه: ۱- ظرف ده روز مفاد آنرا به موقع اجراء گذارد. (ماده ۳۴ قانون اجرای احکام مدنی) ۲- ترتیبی برای پرداخت محکوم به بدهد. ۳- مالی معرفی کند که اجراء حکم و استیفاء محکوم‌به از آن میسر باشد چنانچه خود را قادر به اجرای مفاد اجرائیه نداند باید ظرف سی روز کلیه اموال خود را شامل تعداد یا مقدار و قیمت همه اموال منقول و غیرمنقول، به طور مشروح مشتمل بر میزان وجوه نقدی که به هر عنوان نزد بانکها و موسسات مالی و اعتباری ایرانی یا خارجی دارد به همراه مشخصات دقیق حسابهای مذکور و کلیه اموالی که او به هر نحو نزد اشخاص ثالث دارد و کلیه مطالبات او از اشخاص ثالث و نیز فهرست نقل و انتقالات و هر نوع تغییر دیگر در اموال مذکور از زمان یکسال قبل از طرح دعوای اعسار به ضمیمه دادخواست اعسار به مقام قضائی ارائه نماید و الا به درخواست محکوم‌له بازداشت می‌شود (مواد ۸ و ۳ قانون نحوه اجرای محکومیت مالی ۱۳۹۴) ۴- خودداری محکوم‌علیه از اعلام کامل صورت اموال به منظور فرار از اجرای حکم، حبس تعزیری درجه هفت را در پی دارد (ماده ۳۴ قانون اجرای احکام مدنی و ماده ۲۰ ق.م.ا و ماده ۱۶ قانون نحوه اجرای محکومیت مالی ۱۳۹۴) ۵- انتقال مال به دیگری به هر نحو با انگیزه فرار از ادای دین به نحوی که باقیمانده اموال برای پرداخت دیون کافی نباشد موجب مجازات تعزیری درجه شش یا جزای نقدی معادل نصف محکوم‌به یا هر دو مجازات می‌شود (ماده ۲۱ قانون نحوه اجرای محکومیت مالی ۱۳۹۴) ۶- چنانچه صورت اموال پس از مهلت سی روز ارائه شود آزادی محکوم‌علیه از زندان منوط به موافقت محکوم‌له یا تودیع وثیقه یا معرفی کفیل توسط محکوم‌علیه خواهد بود (تبصره ۱ ماده ۳ قانون نحوه اجرای محکومیت مالی ۱۳۹۴) م الف: ۳۸۴۸۶ شعبه ۱۴ دادگاه عمومی حقوقی شهرستان اصفهان /۱۲/۴۷۱

اجراییه

شماره اجرائیه: ۹۵۱۰۴۲۰۳۵۱۴۰۰۵۷۸ شماره پرونده: ۹۴۰۹۹۸۰۳۵۱۴۰۱۱۴۸ شماره بایگانی شعبه: ۹۴۱۲۷۵ بموجب درخواست اجرای حکم مربوطه به شماره و شماره دادنامه غیابی مربوطه ۹۵۰۹۹۷۰۳۵۱۴۰۰۷۹۱ محکوم علیهم: ۱- بهروز مظاهری فرزند محمد به نشانی: اصفهان- ملک شهر- خ انقلاب اسلامی کوی انصار پلاک ۱۱، ۲- مهری مظاهری فرزند رضاقلی به نشانی: اصفهان- خ عارف- کوی بامداد پلاک ۵۹، ۳- رسول مظاهری فرزند منصور به نشانی: اصفهان- خ کاوه- خ اشراق- مجتمع سرو ۱- واحد ۲۴، ۴- منصور مظاهری تیرانی فرزند محمد به نشانی: اصفهان- خ کاوه- خ اشراق- مجتمع سرو۱- واحد ۲۴، به نحو تضامنی محکوم اند به پرداخت مبلغ ۵۷/۰۰۰/۰۰۰ ریال بابت اصل خواسته بانضمام خسارت تاخیر تادیه از تاریخ ۱۳۹۳/۲/۱ لغایت وصول و مبلغ ۲/۷۶۰/۰۰۰ ریال بابت هزینه دادرسی و حق الوکاله وکیل به مبلغ ۲/۰۵۲/۰۰۰ ریال در حق محکوم له: صندوق کارآفرینی امید (صندوق مهر امام رضا (ع) به نمایندگی عبدالصمد شهبازی به نشانی: اصفهان- خ هشت بهشت غربی- بین ۴ راه ملک و گلزار نبش کوچه شماره ۲۶، و پرداخت مبلغ ۲/۸۵۰/۰۰۰ ریال بابت نیم عشر دولتی در حق صندوق دولت. رای صادره غیابی است. محکوم علیه مکلف است از تاریخ ابلاغ اجرائیه: ۱- ظرف ده روز مفاد آنرا به موقع اجراء گذارد. (ماده ۳۴ قانون اجرای احکام مدنی) ۲- ترتیبی برای پرداخت محکوم به بدهد. ۳- مالی معرفی کند که اجراء حکم و استیفاء محکوم‌به از آن میسر باشد چنانچه خود را قادر به اجرای مفاد اجرائیه نداند باید ظرف سی روز کلیه اموال خود را شامل تعداد یا مقدار و قیمت همه اموال منقول و غیرمنقول، به طور مشروح مشتمل بر میزان وجوه نقدی که به هر عنوان نزد بانکها و موسسات مالی و اعتباری ایرانی یا خارجی دارد به همراه مشخصات دقیق حسابهای مذکور و کلیه اموالی که او به هر نحو نزد اشخاص ثالث دارد و کلیه مطالبات او از اشخاص ثالث و نیز فهرست نقل و انتقالات و هر نوع تغییر دیگر در اموال مذکور از زمان یکسال قبل از طرح دعوای اعسار به ضمیمه دادخواست اعسار به مقام قضائی ارائه نماید و الا به درخواست محکوم‌له بازداشت می‌شود (مواد ۸ و ۳ قانون نحوه اجرای محکومیت مالی ۱۳۹۴) ۴- خودداری محکوم‌علیه از اعلام کامل صورت اموال به منظور فرار از اجرای حکم، حبس تعزیری درجه هفت را در پی دارد (ماده ۳۴ قانون اجرای احکام مدنی و ماده ۲۰ ق.م.ا و ماده ۱۶ قانون نحوه اجرای محکومیت مالی ۱۳۹۴) ۵- انتقال مال به دیگری به هر نحو با انگیزه فرار از ادای دین به نحوی که باقیمانده اموال برای پرداخت دیون کافی نباشد موجب مجازات تعزیری درجه شش یا جزای نقدی معادل نصف محکوم‌به یا هر دو مجازات می‌شود (ماده ۲۱ قانون نحوه اجرای محکومیت مالی ۱۳۹۴) ۶- چنانچه صورت اموال پس از مهلت سی روز ارائه شود آزادی محکوم‌علیه از زندان منوط به موافقت محکوم‌له یا تودیع وثیقه یا معرفی کفیل توسط محکوم‌علیه خواهد بود (تبصره ۱ ماده ۳ قانون نحوه اجرای محکومیت مالی ۱۳۹۴) م الف: ۳۸۴۸۷ شعبه ۱۴ دادگاه عمومی حقوقی شهرستان اصفهان /۱۲/۴۷۲

اجراییه

شماره اجرائیه: ۹۵۱۰۴۲۰۳۵۱۴۰۰۵۸۲ شماره پرونده: ۸۸۰۹۹۸۰۳۵۱۴۰۰۱۲۳ شماره بایگانی شعبه: ۸۸۰۱۲۳ بموجب درخواست اجرای حکم مربوطه به شماره و شماره دادنامه مربوطه ۸۸۰۹۹۷۰۳۵۱۴۰۰۵۵۱ محکوم‌علیهما: ۱- شرکت بهفر گاز سپاهان ۲- شرکت بهسازان مهرگان ۳- نوذر نامدارپور همگی به نشانی: اصفهان خ سپاهان‌شهر مجتمع صاحب‌الزمان به نحو تضامنی محکوم‌اند به پرداخت مبلغ ۱۰۰/۰۰۰/۰۰۰ ریال بابت اصل خواسته و مبلغ دو میلیون و دوهزار و سیصد ریال بابت هزینه واخواست و مبلغ یک میلیون و نهصد و پنجاه و شش هزار ریال بابت هزینه دادرسی و روزانه مبلغ شصت هزار و دویست و هفتاد و سه ریال بابت ذمه روزانه از تاریخ سررسید ۸۷/۶/۵ لغایت وصول و پرداخت مبلغ ۳/۶۰۰/۰۰۰ ریال بابت حق‌الوکاله وکیل در حق محکوم‌له: بانک صادرات اصفهان به نشانی: خ سعادت‌آباد و پرداخت مبلغ ۵/۰۰۰/۰۰۰ ریال بابت نیم عشر دولتی در حق صندوق دولت رای صادره غیابی است. محکوم علیه مکلف است از تاریخ ابلاغ اجرائیه: ۱- ظرف ده روز مفاد آنرا به موقع اجراء گذارد. (ماده ۳۴ قانون اجرای احکام مدنی) ۲- ترتیبی برای پرداخت محکوم به بدهد. ۳- مالی معرفی کند که اجراء حکم و استیفاء محکوم‌به از آن میسر باشد چنانچه خود را قادر به اجرای مفاد اجرائیه نداند باید ظرف سی روز کلیه اموال خود را شامل تعداد یا مقدار و قیمت همه اموال منقول و غیرمنقول، به طور مشروح مشتمل بر میزان وجوه نقدی که به هر عنوان نزد بانکها و موسسات مالی و اعتباری ایرانی یا خارجی دارد به همراه مشخصات دقیق حسابهای مذکور و کلیه اموالی که او به هر نحو نزد اشخاص ثالث دارد و کلیه مطالبات او از اشخاص ثالث و نیز فهرست نقل و انتقالات و هر نوع تغییر دیگر در اموال مذکور از زمان یکسال قبل از طرح دعوای اعسار به ضمیمه دادخواست اعسار به مقام قضائی ارائه نماید و الا به درخواست محکوم‌له بازداشت می‌شود (مواد ۸ و ۳ قانون نحوه اجرای محکومیت مالی ۱۳۹۴) ۴- خودداری محکوم‌علیه از اعلام کامل صورت اموال به منظور فرار از اجرای حکم، حبس تعزیری درجه هفت را در پی دارد (ماده ۳۴ قانون اجرای احکام مدنی و ماده ۲۰ ق.م.ا و ماده ۱۶ قانون نحوه اجرای محکومیت مالی ۱۳۹۴) ۵- انتقال مال به دیگری به هر نحو با انگیزه فرار از ادای دین به نحوی که باقیمانده اموال برای پرداخت دیون کافی نباشد موجب مجازات تعزیری درجه شش یا جزای نقدی معادل نصف محکوم‌به یا هر دو مجازات می‌شود (ماده ۲۱ قانون نحوه اجرای محکومیت مالی ۱۳۹۴) ۶- چنانچه صورت اموال پس از مهلت سی روز ارائه شود آزادی محکوم‌علیه از زندان منوط به موافقت محکوم‌له یا تودیع وثیقه یا معرفی کفیل توسط محکوم‌علیه خواهد بود (تبصره ۱ ماده ۳ قانون نحوه اجرای محکومیت مالی ۱۳۹۴) م الف: ۳۸۴۸۹ شعبه ۱۴ دادگاه عمومی حقوقی شهرستان اصفهان /۱۲/۴۷۳

اجراییه

شماره اجرائیه: ۹۵۱۰۴۲۰۳۵۱۴۰۰۵۸۸ شماره پرونده: ۹۵۰۹۹۸۰۳۵۱۴۰۱۰۲۸ شماره بایگانی شعبه: ۹۵۱۱۴۶ بموجب درخواست اجرای حکم مربوطه به شماره و شماره دادنامه مربوطه ۹۵۰۹۹۷۰۳۵۱۴۰۱۷۹۶ محکوم‌علیهم: ۱- عصمت طاهرنیا به نشانی: اصفهان خ کهندژ جلوان بالا کوچه شهید خلیلی کوچه شهید جوانی پ ۱۴، ۲- شوکت نادری به نشانی: اصفهان- اصفهان خ بزرگمهر کوی فرهنگیان مقابل مدرسه شاهد کوچه شهید نادری پ ۲۰، ۳- عصمت نفری به نشانی: اصفهان- اصفهان خ بزرگمهر کوی پژمان پ ۳۶، طبقه ۲، ۴- احترام زعفران زاده فرزند محمود به نشانی: اصفهان- خ بزرگمهر جنب بیمارستان صدوقی کوچه در قهوه اولین منزل سمت راست ۵- شرکت تعاونی پوشاک ایثار به نشانی: اصفهان خ کمال اسماعیل بنیاد شهید انقلاب اسلامی ۶- جواهر دهقانی پوده فرزند سیف اله به نشانی: اصفهان- آپادانا دوم کوچه طالقانی بن بست دانش پ ۶۲، ۷- پروین طاهرپور فرزند حمداله به نشانی: اصفهان- خ هزارجریب خ مرداویج محله شهدا پ ۲۴، به نحو تضامنی محکوم اند به پرداخت مبلغ ده میلیون ریال بابت اصل خواسته و مبلغ یکصد و پنجاه و پنج هزار ریال بابت هزینه دادرسی و مبلغ ۲۰۲/۳۰۰ ریال بابت هزینه واخواست و روزانه مبلغ شش هزار و ششصد و شش ریال بابت ذمه روزانه برابر قرارداد تنظیمی از تاریخ سررسید ۷۶/۹/۱۵ تا زمان وصول در حق محکوم له: بانک صادرات به نشانی: اصفهان ابتدای سعادت آباد برج صبا، و پرداخت مبلغ ۵۰۰/۰۰۰ ریال بابت نیم عشر دولتی در حق صندوق دولت. رای صادره غیابی است. محکوم علیه مکلف است از تاریخ ابلاغ اجرائیه: ۱- ظرف ده روز مفاد آنرا به موقع اجراء گذارد. (ماده ۳۴ قانون اجرای احکام مدنی) ۲- ترتیبی برای پرداخت محکوم به بدهد. ۳- مالی معرفی کند که اجراء حکم و استیفاء محکوم‌به از آن میسر باشد چنانچه خود را قادر به اجرای مفاد اجرائیه نداند باید ظرف سی روز کلیه اموال خود را شامل تعداد یا مقدار و قیمت همه اموال منقول و غیرمنقول، به طور مشروح مشتمل بر میزان وجوه نقدی که به هر عنوان نزد بانکها و موسسات مالی و اعتباری ایرانی یا خارجی دارد به همراه مشخصات دقیق حسابهای مذکور و کلیه اموالی که او به هر نحو نزد اشخاص ثالث دارد و کلیه مطالبات او از اشخاص ثالث و نیز فهرست نقل و انتقالات و هر نوع تغییر دیگر در اموال مذکور از زمان یکسال قبل از طرح دعوای اعسار به ضمیمه دادخواست اعسار به مقام قضائی ارائه نماید و الا به درخواست محکوم‌له بازداشت می‌شود (مواد ۸ و ۳ قانون نحوه اجرای محکومیت مالی ۱۳۹۴) ۴- خودداری محکوم‌علیه از اعلام کامل صورت اموال به منظور فرار از اجرای حکم، حبس تعزیری درجه هفت را در پی دارد (ماده ۳۴ قانون اجرای احکام مدنی و ماده ۲۰ ق.م.ا و ماده ۱۶ قانون نحوه اجرای محکومیت مالی ۱۳۹۴) ۵- انتقال مال به دیگری به هر نحو با انگیزه فرار از ادای دین به نحوی که باقیمانده اموال برای پرداخت دیون کافی نباشد موجب مجازات تعزیری درجه شش یا جزای نقدی معادل نصف محکوم‌به یا هر دو مجازات می‌شود (ماده ۲۱ قانون نحوه اجرای محکومیت مالی ۱۳۹۴) ۶- چنانچه صورت اموال پس از مهلت سی روز ارائه شود آزادی محکوم‌علیه از زندان منوط به موافقت محکوم‌له یا تودیع وثیقه یا معرفی کفیل توسط محکوم‌علیه خواهد بود (تبصره ۱ ماده ۳ قانون نحوه اجرای محکومیت مالی ۱۳۹۴) م الف: ۳۸۴۹۳ شعبه ۱۴ دادگاه عمومی حقوقی شهرستان اصفهان /۱۲/۴۷۴

اجراییه

شماره اجرائیه: ۹۵۱۰۴۲۰۳۵۱۴۰۰۵۸۷ شماره پرونده: ۸۸۰۹۹۸۰۳۵۱۴۰۰۱۲۴ شماره بایگانی شعبه: ۸۸۰۱۲۴ بموجب درخواست اجرای حکم مربوطه به شماره و شماره دادنامه مربوطه ۸۸۰۹۹۷۰۳۵۱۴۰۰۵۵۰ محکوم‌علیهم: ۱- شرکت بهفر گاز سپاهان ۲- شرکت بهسازان مهرگان ۳- نوذر نامدارپور همگی به نشانی: اصفهان خ سپاهان‌شهر مجتمع صاحب‌الزمان به نحو تضامنی محکوم‌اند به پرداخت مبلغ ۱۰۰/۰۰۰/۰۰۰ ریال بابت اصل خواسته و مبلغ ۲/۰۰۲/۳۰۰ ریال بابت هزینه واخواست و مبلغ یک میلیون و نهصد و پنجاه و شش هزار ریال بابت هزینه دادرسی و روزانه مبلغ شصت هزار و دویست و هفتاد و سه ریال بابت ذمه روزانه از تاریخ سررسید ۸۷/۶/۵ تا زمان وصول و پرداخت مبلغ سه میلیون و ششصد هزار ریال به عنوان حق‌الوکاله وکیل در حق محکوم‌له: بانک صادرات اصفهان به نشانی: خ سعادت‌آباد و پرداخت مبلغ ۵/۰۰۰/۰۰۰ ریال بابت نیم عشر دولتی در حق صندوق دولت. محکوم علیه مکلف است از تاریخ ابلاغ اجرائیه: ۱- ظرف ده روز مفاد آنرا به موقع اجراء گذارد. (ماده ۳۴ قانون اجرای احکام مدنی) ۲- ترتیبی برای پرداخت محکوم به بدهد. ۳- مالی معرفی کند که اجراء حکم و استیفاء محکوم‌به از آن میسر باشد چنانچه خود را قادر به اجرای مفاد اجرائیه نداند باید ظرف سی روز کلیه اموال خود را شامل تعداد یا مقدار و قیمت همه اموال منقول و غیرمنقول، به طور مشروح مشتمل بر میزان وجوه نقدی که به هر عنوان نزد بانکها و موسسات مالی و اعتباری ایرانی یا خارجی دارد به همراه مشخصات دقیق حسابهای مذکور و کلیه اموالی که او به هر نحو نزد اشخاص ثالث دارد و کلیه مطالبات او از اشخاص ثالث و نیز فهرست نقل و انتقالات و هر نوع تغییر دیگر در اموال مذکور از زمان یکسال قبل از طرح دعوای اعسار به ضمیمه دادخواست اعسار به مقام قضائی ارائه نماید و الا به درخواست محکوم‌له بازداشت می‌شود (مواد ۸ و ۳ قانون نحوه اجرای محکومیت مالی ۱۳۹۴) ۴- خودداری محکوم‌علیه از اعلام کامل صورت اموال به منظور فرار از اجرای حکم، حبس تعزیری درجه هفت را در پی دارد (ماده ۳۴ قانون اجرای احکام مدنی و ماده ۲۰ ق.م.ا و ماده ۱۶ قانون نحوه اجرای محکومیت مالی ۱۳۹۴) ۵- انتقال مال به دیگری به هر نحو با انگیزه فرار از ادای دین به نحوی که باقیمانده اموال برای پرداخت دیون کافی نباشد موجب مجازات تعزیری درجه شش یا جزای نقدی معادل نصف محکوم‌به یا هر دو مجازات می‌شود (ماده ۲۱ قانون نحوه اجرای محکومیت مالی ۱۳۹۴) ۶- چنانچه صورت اموال پس از مهلت سی روز ارائه شود آزادی محکوم‌علیه از زندان منوط به موافقت محکوم‌له یا تودیع وثیقه یا معرفی کفیل توسط محکوم‌علیه خواهد بود (تبصره ۱ ماده ۳ قانون نحوه اجرای محکومیت مالی ۱۳۹۴) م الف: ۳۸۴۹۴ شعبه ۱۴ دادگاه عمومی حقوقی شهرستان اصفهان /۱۲/۴۷۵

ابلاغ وقت رسیدگی

درخصوص پرونده کلاسه ۹۵-۱۱۴۱ خواهان علی اکبر محمودی دادخواستی مبنی بر مطالبه به طرفیت شهناز نوروزی هفشجانی تقدیم نموده است. وقت رسیدگی برای مورخ ۹۶/۱/۲۹ ساعت ۴/۱۵ عصر تعیین گردیده است. با توجه به مجهول‌المکان بودن خوانده حسب تقاضای خواهان برابر ماده ۷۳ قانون آئین دادرسی مدنی مراتب در جراید منتشر تا خوانده قبل از وقت رسیدگی به این شعبه واقع در اصفهان ابتدای خیابان شیخ صدوق چهارراه وکلا مجتمع شماره ۲ شورای حل اختلاف مراجعه و نسخه ثانی دادخواست و ضمائم را اخذ نمایید. در صورت عدم حضور وقت رسیدگی ابلاغ شده تلقی و تصمیم مقتضی اتخاذ می‌شود. م الف: ۳۸۳۴۹ شعبه ۲۹ حقوقی شورای حل اختلاف شهرستان اصفهان (مجتمع شماره دو)/۱۲/۴۷۷

ابلاغ وقت رسیدگی

درخصوص پرونده کلاسه ۹۵-۹۴۰ خواهان شاهین ابراهیم زاده با وکالت خانم ساناز ابراهیم زاده دادخواستی مبنی بر مطالبه به طرفیت ۱- شهلا کله جویی الوار ۲- علیرضا سیفی تقدیم نموده است. وقت رسیدگی برای مورخ ۹۶/۲/۱۳ ساعت ۱۷ تعیین گردیده است. با توجه به مجهول‌المکان بودن خوانده حسب تقاضای خواهان برابر ماده ۷۳ قانون آئین دادرسی مدنی مراتب در جراید منتشر تا خوانده قبل از وقت رسیدگی به این شعبه واقع در اصفهان ابتدای خیابان شیخ صدوق چهارراه وکلا مجتمع شماره ۲ شورای حل اختلاف مراجعه و نسخه ثانی دادخواست و ضمائم را اخذ نمایید. در صورت عدم حضور وقت رسیدگی ابلاغ شده تلقی و تصمیم مقتضی اتخاذ می‌شود. م الف: ۳۸۳۵۲ شعبه ۲۷ حقوقی شورای حل اختلاف شهرستان اصفهان (مجتمع شماره دو)/۱۲/۴۷۸

ابلاغ وقت رسیدگی

درخصوص پرونده کلاسه ۹۵۱۵۴۴ خواهان امیر پولادوند دادخواستی مبنی بر مطالبه به طرفیت ابراهیم ابراهیم نسب تقدیم نموده است. وقت رسیدگی برای مورخ ۹۶/۲/۱۱ ساعت ۱۰/۳۰ تعیین گردیده است. با توجه به مجهول‌المکان بودن خوانده حسب تقاضای خواهان برابر ماده ۷۳ قانون آئین دادرسی مدنی مراتب در جراید منتشر تا خوانده قبل از وقت رسیدگی به این شعبه واقع در اصفهان ابتدای خیابان شیخ صدوق شمالی چهارراه وکلا مجتمع شماره ۲ شورای حل اختلاف مراجعه و نسخه ثانی دادخواست و ضمائم را اخذ نمایید. در صورت عدم حضور وقت رسیدگی ابلاغ شده تلقی و تصمیم مقتضی اتخاذ می‌شود. م الف: ۳۸۳۵۴ شعبه ۱۴ حقوقی شورای حل اختلاف شهرستان اصفهان (مجتمع شماره دو)/۱۲/۴۷۹

ابلاغ وقت رسیدگی

در خصوص پرونده کلاسه ۹۵۱۴۹۹ خواهان ایران وکیلی- نیما وکیلی دادخواستی مبنی بر مطالبه وجه ناشی از خسارت به طرفیت فرهاد آقایی تقدیم نموده است. وقت رسیدگی برای مورخه ۹۶/۲/۲ ساعت ۸/۳۰ صبح تعیین گردیده، با توجه به مجهول‌المکان بودن خوانده حسب تقاضای خواهان مراتب در جراید منتشر، تا خوانده قبل از وقت رسیدگی به این شعبه واقع در خیابان سجاد، اول ارباب، روبروی مدرسه نیلی‌پور، جنب ساختمان صبا، پلاک ۵۷ کدپستی ۸۱۶۵۷۵۶۴۴۱ شورای حل اختلاف اصفهان شعبه اول شورای حل اختلاف اصفهان مراجعه و نسخه ثانی دادخواست و ضمائم را اخذ نماید. در صورت عدم حضور وقت رسیدگی ابلاغ شده تلقی و تصمیم مقتضی اتخاذ می‌شود. مالف: ۳۸۴۶۲ شعبه ۴۵ حقوقی شورای حل اختلاف شهرستان اصفهان (مجتمع شماره یک)/۱۲/۴۸۰

ابلاغ وقت رسیدگی

درخصوص پرونده کلاسه ۹۵۰۶۵۸ خواهان علی اکبر رنجکش دادخواستی مبنی بر: مطالبه وجه سفته به مبلغ ۵۰/۰۰۰/۰۰۰ ریال به انضمام هزینه دادرسی و خسارات به طرفیت مهدی پوط انداز تقدیم نموده و وقت رسیدگی برای مورخ ۹۶/۲/۱۸ ساعت ۱۵/۳۰ تعیین گردیده است. لذا با عنایت به مجهول‌المکان بودن خوانده، حسب تقاضای خواهان، مستنداً به ماده ۷۳ قانون آئین دادرسی مدنی مراتب در جراید منتشر، تا خوانده قبل از رسیدگی به این شعبه واقع در خیابان سجاد، اول خیابان ارباب، روبروی مدرسه نیلی‌پور، جنب ساختمان صبا، پلاک ۵۷ کدپستی ۸۱۶۵۷۵۶۴۴۱ شورای حل اختلاف اصفهان شعبه ۱۸ مراجعه و نسخه ثانی دادخواست و ضمائم را اخذ نماید. در صورت عدم حضور در وقت رسیدگی، ابلاغ قانونی تلقی شده و تصمیم مقتضی اتخاذ خواهدشد. مالف: ۳۸۳۸۲ شعبه ۱۸ حقوقی شورای حل اختلاف شهرستان اصفهان (مجتمع شماره یک)/۱۲/۴۸۲

ابلاغ وقت رسیدگی

در خصوص پرونده کلاسه (۹۵۰۶۷۵) ۹۵۸/۹۵ خواهان مرضیه کماجیان اصفهانی دادخواستی مبنی بر مطالبه بطرفیت سیدسعید فاطمی تقدیم نموده است. وقت رسیدگی برای روز دوشنبه مورخه ۹۶/۲/۱۱ ساعت ۱۵/۳۰ تعیین گردیده است. با توجه به مجهول‌المکان بودن خوانده، حسب تقاضای خواهان برابر ماده ۷۳ قانون آئین دادرسی مدنی مراتب در جراید منتشر تا خوانده قبل از وقت رسیدگی به این شعبه واقع در اصفهان چهارراه سپهسالار ابتدای خیابان حاج رحیم ارباب مجتمع شماره یک شوراهای حل اختلاف اصفهان مراجعه و نسخه ثانی دادخواست و ضمائم آن را اخذ نماید. در صورت عدم حضور، وقت رسیدگی ابلاغ شده تلقی و تصمیم مقتضی اتخاذ می‌شود. مالف: ۳۸۳۸۳ شعبه ۴۱ حقوقی شورای حل اختلاف دادگستری شهرستان اصفهان (مجتمع شماره یک)/۱۲/۴۸۳

ابلاغ وقت رسیدگی

درخصوص پرونده کلاسه ۹۵۱۳۷۷ خواهان عباس نظیری- جواد شفیعی با وکالت علی پرسیوز دادخواستی مبنی بر مطالبه چک به طرفیت سیدجواد موسویان دیزی تقدیم نموده است. وقت رسیدگی برای روز شنبه مورخ ۹۶/۲/۲ ساعت ۹/۳۰ صبح تعیین گردیده است. با توجه به مجهول‌المکان بودن خوانده حسب تقاضای خواهان برابر ماده ۷۳ قانون آئین دادرسی مدنی مراتب در جراید منتشر تا خوانده قبل از وقت رسیدگی به این شعبه واقع در اصفهان ابتدای خیابان چهارراه وکلا مجتمع شهدای مدافع حرم شورای حل اختلاف مراجعه و نسخه ثانی دادخواست و ضمائم را اخذ نمایید. در صورت عدم حضور وقت رسیدگی ابلاغ شده تلقی و تصمیم مقتضی اتخاذ می‌شود. م الف: ۳۸۳۸۸ شعبه ۱۲ حقوقی شورای حل اختلاف شهرستان اصفهان (مجتمع شماره دو)/۱۲/۴۸۴

ابلاغ وقت رسیدگی

درخصوص پرونده کلاسه ۹۵۱۵۱۸ خواهان فاطمه قائدی جمالوئی دادخواستی مبنی بر مطالبه وجه به طرفیت خدابخش رئیسی تقدیم نموده است. وقت رسیدگی برای مورخ ۹۶/۲/۱۱ ساعت ۸/۳۰ تعیین گردیده است. با توجه به مجهول‌المکان بودن خوانده حسب تقاضای خواهان برابر ماده ۷۳ قانون آئین دادرسی مدنی مراتب در جراید منتشر تا خوانده قبل از وقت رسیدگی به این شعبه واقع در اصفهان ابتدای خ شیخ صدوق شمالی چهارراه وکلا اختلاف مراجعه و نسخه ثانی دادخواست و ضمائم را اخذ نمایید. در صورت عدم حضور وقت رسیدگی ابلاغ شده تلقی و تصمیم مقتضی اتخاذ می‌شود. م الف: ۳۸۳۹۳ شعبه ۱۱ حقوقی شورای حل اختلاف شهرستان اصفهان (مجتمع شماره دو)/۱۲/۴۸۵

ابلاغ رأی

شماره دادنامه: ۹۵۰۹۹۷۰۳۵۴۳۰۲۰۱۴ شماره پرونده: ۹۳۰۹۹۸۰۳۶۰۱۰۱۱۱۸ شماره بایگانی شعبه: ۹۵۱۰۵۲ شاکی: آقای شرکت الماس شرق آقای امین ضرغامی اصفهان به نشانی شاهین شهر خ عطار فرعی ۸ شرقی پ ۵۳ متهم: آقای هوشیار جعفری به نشانی: شهرستان اصفهان ملک شهر خ مفتح ک شهید رجایی مجتمع زیتون ۴ واحد ۱، اتهام: جعل. گردشکار: دادگاه پس از بررسی محتویات پرونده به شرح زیر مبادرت به صدور رای می نماید. رای دادگاه: درخصوص اتهام آقای هوشیار جعفری دائر بر اتلاف عمدی یک برگ سفته به شماره ۱۱۷۳۳۹ به مبلغ ده میلیون تومان موضوع شکایت آقای امین ضرغامی فرزند ارسلان مدیرعامل شرکت الماس شرق شاهین بشرح کیفرخواست صادره از دادسرای عمومی و انقلاب اصفهان با عنایت به مندرجات پرونده، شیوه اظهارات شاکی در مقام طرح شکایت، تحقیقات انجام یافته، مودای شهادت شاهد، ملاحظه اصل سفته مخدوش شده و نظر به عدم حضور متهم در دادسرا و دادگاه با وصف ابلاغ و با التفات به سایر قرائن موجود در پرونده وقوع بزه از ناحیه مشارالیه بر دادگاه محرز و مسلم است لذا مستنداً به ماده ۶۸۲ قانون مجازات اسلامی کتاب پنجم تعزیرات حکم بر محکومیت متهم به تحمل ده ماه حبس تعزیری صادر و اعلام می گردد اما در خصوص اتهام دیگر متهم مبنی بر جعل در سفته مذکور با عنایت به مندرجات پرونده و نظر به اینکه اقدام متهم از مصادیق بزه بخش اول رای بوده و از این حیث وقوع بزهی محرز نمی باشد لذا مستنداً به ماده ۴ قانون آئین دادرسی کیفری رای بر برائت صادر و اعلام می گردد. رای صادره غیابی و ظرف مهلت بیست روز پس از ابلاغ قابل واخواهی در این دادگاه و سپس ظرف همان قابل تجدیدنظر خواهی در دادگاه محترم تجدیدنظر استان اصفهان است. م الف: ۳۸۵۲۰ زین العابدینی رئیس شعبه ۱۱۷ دادگاه کیفری دو شهر اصفهان (۱۱۷ جزایی سابق)/۱۲/۴۶۷

ابلاغ رأی

شماره دادنامه: ۹۵۰۹۹۷۰۳۵۴۶۰۱۸۲۱ شماره پرونده: ۹۵۰۹۹۸۰۳۵۸۰۰۰۶۴۶ شماره بایگانی شعبه: ۹۵۱۲۲۴ شاکی: خانم محبوبه بهمنش فرزند محمدعلی به نشانی اصفهان- اصفهان خ وحید جنب کارواش رمضان پور ک مهرداد آتلیه پرنیان. متهم: آقای علی قاسمی هنگامه ای فرزند ناشناس به نشانی اصفهان- اصفهان خ امام خمینی روبروی کلینیک آریا کوچه مادی پرنمان (شهید مفتح داخل کوچه سمت چپ بعد از ۲۰۰ متر بن لاله سمت راست سومین منزل درب ماشی رنگ) فعلاً مجهول المکان. اتهام ها: ۱- تحصیل مال از طریق نامشروع یا سوءاستفاده و تقلب از امتیازات ۲- کلاهبرداری. گردشکار: دادگاه با عنایت به محتویات پرونده ختم رسیدگی را اعلام و بشرح ذیل مبادرت به صدور رای می نماید. رای دادگاه: درخصوص اتهام آقای علی قاسمی دایر بر تحصیل مال از طریق نامشروع به مبلغ سیصد و پنجاه میلیون ریال موضوع شکایت خانم محبوبه ی به منش فرزند محمدعلی، باتوجه به محتویات پرونده و نظر به اینکه اولاً شاکیه مبالغ واریزی را به حساب خانم عاطفه نامدار ملایری واریز نموده است و علیرغم اینکه شاکیه مدعی است مشارالیهما که مبالغ به حسابش واریز شده، همسر متهم فوق الذکر می باشد، در صورتی که در پرونده هیچگونه دلیلی بر اثبات این علقه زوجیت وجود ندارد ثانیاً بر فرض اثبات علقه زوجیت در پرونده، دلایل و اماراتی که شرعاً و جزماً بتواند اثبات نماید متهم، شماره حساب همسرش را به شاکیه جهت واریز وجه داده باشد وجود ندارد ثالثاً در پرونده دلایل و اماراتی که شرعاً و جزماً بتواند مثبت انتساب بزه تحصیل مال از طریق نامشروع به متهم فوق الذکر باشد وجود ندارد، لذا به استناد حاکمیت اصل برائت، اصل ۳۷ قانون اساسی و ماده ۴ قانون آئین دادرسی کیفری، رای بر برائت متهم مذکور صادر و اعلام می گردد. رای صادره ظرف بیست روز پس از ابلاغ قابل تجدیدنظرخواهی در دادگاه های تجدیدنظر استان اصفهان می باشد. م الف: ۳۸۴۹۸ موسوی خوانساری رئیس شعبه ۱۲۰ دادگاه کیفری دو شهر اصفهان (۱۲۰ جزایی سابق)/۱۲/۴۶۸

آشنایی با یک عضو بزرگ اما ناشناخته بدن که جان حسن جوهرچی را گرفت

توصیه هایی برای داشتن کبـــد سالم

مرحوم "حسن جوهرچی" یک سالی درگیر بیماری کبد بود تا این اواخر که بیماری وی تشدید یافت . به گفته معاون درمانی مجتمع بیمارستانی امام خمینی وی در حال انجام مقدمات پیوند کبد بود که به علت عفونت و نارسایی کلیه همزمان با نارسایی کبد و مشکل تنفسی شدید به بخش ICU منتقل شـد اما به دلیل افت شدید فشار خون متاسفانه جان خود را از دسـت داد . اما کبد در بدن چه وظیفه ای بر عهده دارد و برای سـالم ماندن آن چه باید کرد؟ در همین رابطه جام جم آنلاین با یک متخصـص گوارش و کبد به گفتگو نشسته است.

دکتر ایرج خسرونیا رئیس جامعه متخصصان داخلی ایران در رابطه با عارضه نارسایی کبدی گفت : نارسـایی کبد ، بیماری است که کبد را از انجام فعالیت های طبیعی خود بـاز می دارد. کبد یکی از مهمترین اعضای بدن به شمار می آید و نقش حیاتی را در زندگی انسان ایفا می کند. وظیفه اولیه کبد تصفیه هر چیزی است که شما می خورید. کبد در مراقبت از عفونتها کمـک می کند و میکروبها و سـایر مواد سـمی را از خون خارج کرده و به حفظ سلامت شما کمک می کند . بنابراین هر ماده سمی که از طریق تغذیه ، تزریق، بیماریهای مختلف و... وارد بدن شـده و باعث آسیب رساندن به بدن انسان می شود کبد آن ماده سمی را جذب کرده و عمل دفع و پاکسازی را در بدن انجام می دهد .

وی در ادامه افزود: حال هر عاملی که در کارکرد کبد خللی ایجاد کند و مانع از پاکسازی و دفع شود در ابتدا فرد دچار بیمار های زمینه ای می شود ، با گذر زمان و بهبود نیافتن بیماری فرد دچار مرگ ناگهانی می شود.به عبارتی دیگر در نارسایی کبدی، کبد نمی تواند نیازهای بدن از قبیل دفع سموم تولید شده در بدن، دفع مواد تشکیل شده از متابولیسم گلبول های قرمز و هموگلوبین های خون و دفع برخی از فلزات سنگین در بدن از قبیل مس را انجام دهد.

این فوق تخصص گوارش و کبد متذکر شد : بیماری های عفونی مانند انواع هپاتیت ها یکی از عوامل شایع در ابتلا به نارسایی کبد است . ۶۰ درصد از موارد خود به خود بهبود میابد و در صدی دیگر با مصرف دارو درمان می شوند اما در برخی از موارد بیماری در بدن باقی می ماند و فرد را دچار سیروز کبدی می کند و ممکن است بیمار جان خود را از دست بدهد.

رئیس جامعه متخصصان داخلی ایران یادآور شـد: کبد در سیروز کبدی، ابتدا می تواند نیازهای بدن را تا حدودی برطرف کند و بعد از آن، وارد مرحله‌ای می‌شود که توانایی رفع نیازهای خیلی عادی را نیز ندارد، پس فرد دچار زردی چشم و صورت،ضعف عمومی ، لاغری بیش از حدبی اشتهایی، تهوع و اسـتفراغ، اختلال انعقادی، ورم و جمع شدن آب در شکم می‌شـود. بیمار همچنین دچار اختلال در سطح هوشیاری می‌شود و ممکن است حتی به کما برود.

خسـرونیا اظهار کرد : بیمارهـای ویروسـی و میکروبی یکی از اصلی ترین فاکتورهای خطر هسـتند و بی شـک بیمـار را دچار نارسایی کبدی می کند .البته بیمار های قلبی نیز بی تاثیر نیستند چرا که وقتی قلب درسـت کار نکند خون در کبد جمع شده و با گذشت زمان فرد دچار سیروز کبدی و در نهایت مرگ می شود .همچنین بیماری های خونی و مادرزادی عامل اصلی بزرگ شدن کبد هستند و بسیار توصیه می شـود افرادی که مبتلا به بیماری های ارثی و خونی هستند ۶ ماه یکبار تحت نظر پزشک چکاپ شود .

وی خاطرنشان کرد: بیمارهای کبدی در ابتدا هیچ نشانه ای با خود به همراه ندارد ، هنگامی که کبد دچار ویروس می شود با علامت هایی مانند علائم سرما خوردگی خود را نشـان می دهند که فرد نسـبت به آن بی توجهی می کند و ساده می گذرد ،همین ناغافلی باعث بروز خطرات جبران ناپذیر و حتی مرگ می شود .

این در حالی اسـت که به گفته متخصصان میوه و سـبزیجات اثر معجزه آسـایی روی کبد دارند همچنین نوشیدن آب در طول روز بسیار توصیه می شود لذا با تغذیه صحیح و مناسب می توان کبد را سالم نگه داشت و از بروز عارضه های شدیدی چون نارسایی کبد، کبد چرب و... جلوگیری کرد .اما در رابطه با مواد مضر برای کبد باید یادآور شد مصرف سیگار ، قلیان و الکل در راس بروز انواع بیماری ها بخصوص بیماری های کبدی قرار دارد علاوه بر آن مصرف کنترل نشده نمک، شکر ، مواد سرخ کردنی ،در صد ابتلا به سیروز کبدی را در افراد بالا می برد .

همچنین پیوست های طولانی مدت ، استرس های مزمن ، مصرف زیاد گوشت قرمز، برنج سفید ،مصرف زیاد چای و نوشابه ، غذاهای آماده و کنسروی ، سریع غذا خوردن از عوامل دیگری است که برای کبد مضر است.

رئیس جامعـه متخصصان داخلی ایران در رابطه با پیشـگیری از نارسایی کبد گفت : راه‌های انتقال بیماری ها، بیشتر وسایل آلوده به خون هسـتند که وارد بدن می کنند. سـرنگ‌ها و سوزن‌های آلوده‌ای ، روابط جنسـی پرخطر، خالکوبی ، اسـتفاده از وسـایل دندان‌پزشـکی و جراحی نامطمئن و اسـتفاده از وسایل شخصی به فردی در خانواده که دچار هپاتیت است مانند مسواک و ماشین ریش تراشـی و ... از عوامل انتقـال بیماری‌هاعفونـی و ایجاد نارسایی کبدی در افراد هسـتند و تاکید می کنم افرادی که دچار بیماری های زمینه ای هسـتند هر ۶ماه یکبـار باید تحت معاینه پزشک قرار گیرند .

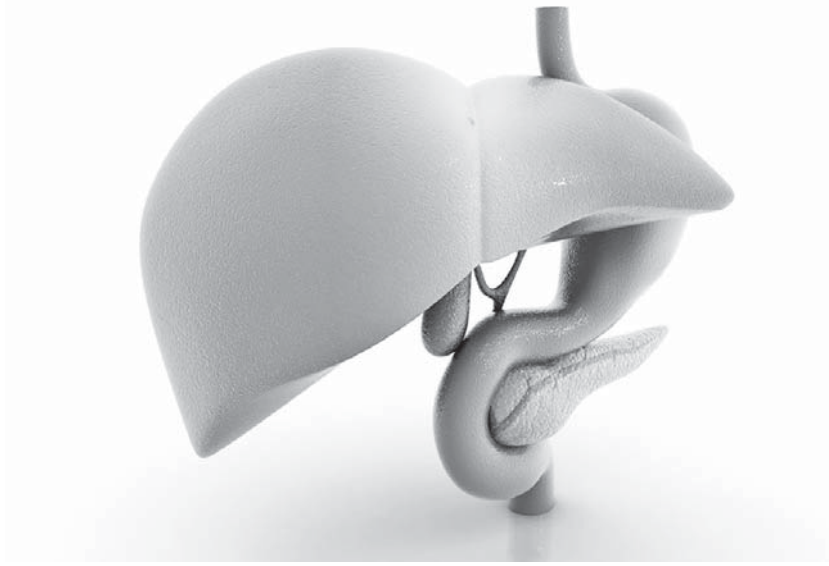

خوردن خیار در دوران بارداری جایز است؟

خیار یک خوردنی آبدار و کم کالری، حاوی پتاسیم، منیزیم، کلسیم، آهن، روی، فیبر، بتا کاروتن، ویتامین C، ویتامین A، انواع ویتامین های B و اسیدفولیک است. این ریزمغذی ها به توسعه جنین در رحم مادر، افزایش سیستم ایمنی، حفظ فشار خون مناسب و افزایش استحکام استخوان مادر باردار کمک می کنند. پوست خیار نیز باعث کاهش ابتلا به بیوست در زن حامله می شود.

خیار کم کالری است و باعث افزایش وزن نمی شود. مقدار زیادی آب در خیار وجود دارد که از کم آب شـدن بدن در طول بارداری جلوگیری می کند. مقدار بالای آب (۹۵٪ حجم خیار را آب تشکیل می دهد) و تنوع مواد مغذی در کنار کالری کم، خیار را به میوه‌ای مناسب برای زنان باردار تبدیل نموده است.

پوست خیار غنی از فیبر اسـت. بنابراین باعث رفع بیوست در بارداری می شود. خیار غنی از آنتی اکسیدان هایی مانند ویتامین آ، ث و کاروتن بتا می باشد. این آنتی اکسیدان ها ایمنی بدن را افزایش میدهند و به از بین بردن عفونت ها کمک می کنند.

خیار غنی از ویتامین ت، ب یک، ب دو، ب سـه، فولیک اسـید، روی، پتاسـیم، منیزیم و آهن است که برای رشد جنین مناسب می باشند.

خیار

حاوی ویتامین ب اسـت که باعث بهتر شـدن حالت روحی می شود. هنگامی که حال روحی مادر خوب است جنین نیز بهتر رشد می کند. باید در طول بارداری الاستیسیته پوست افزایش یابد. کولاژن موجود در خیار باعث افزایش الاستیسیته می شود.خیار قند خون را پایین نگه می دارد. سدیم و مواد معدنی موجود در خیار به تنظیم فشار خون نیز کمک می کنند.

البته به نکات منفی زیر هم توجه داشته باشید:

مصرف خیار باعث افزایـش گازهای روده و هضم نادرسـت غذا می شود. احتمال واکنش های آلرژیک مانند خارش و تورم وجود دارد. احتمال تکرر ادرار در بارداری وجود دارد.

می توانید پیش از مصرف خیار با پزشک مشورت کنید.

انتخاب غذای مناسب در طول بارداری بسیار مهم است. زیرا بر فرایند رشد جنین تاثیر می گذارد.

پوست خیار سرشار از فیبر است. پوست خیار حاوی فیبر نامحلول است که باعث افزایش حجم مدفوع شـده و با افزایش سرعت حرکت مواد غذایی در دستگاه گوارش به دفع بهتر و سریع تر مواد زائد از بدن کمک می کند. بنابراین خوردن خیار با پوست احتمال بروز بیوست و بواسیر که از مشکلات رایج دوران بارداری هستند را کاهش می دهد.

هر فنجان خیار خرد شـده حدود ۱۹٪ از ویتامین K مـورد نیاز روزانه بدن را تامین می کند. ویتامین K نقشی اساسی در افزایش استحکام استخوان ها دارد.

ویتامین K می تواند با افزایش تراکم استخوانی و بهبود تعادل کلسیم در بدن نرخ شکستگی استخوان را کاهش دهد.

بدن انسان در زمان سـاخت اسـتخوان ها نیز از ویتامین K استفاده می کند و این موضوع در مورد زنان از اهمیت خاصی برخوردار اسـت. بنابراین ویتامین K موجود در خیار نقش بالقوه‌ای در افزایش استحکام استخوان ها در دوران بارداری دارد.

دستمال توالت رنگی و معطر، سرطان زاست

تحقیقات جدید دانشمندان نشان می دهد مواد و ترکیب های موجود در دستمال توالت های رنگی و معطر، جزو مواد آلرژن هستند.

کارشناسـان هشـدار می دهند افراد و بویژه خانم ها به هیچ وجه از دسـتمال توالت های رنگی استفاده نکنند، دلیل این امر وجود انواع مواد سـمی به عنوان رنگ در این محصولات بهداشتی آرایشی است.

گفتنی است، کارشناسان با بررسی بر روی مواد تشکیل دهنده این دستمال ها، بیماری های زیر را ناشی از آنها می دانند. عفونت های قارچی، بویژه در خانم ها به دلیل وجود مواد سـمی و التهاب زا در این محصولات است.

بی توجهی به سرطان روده، هر فرد باید وضعیت مزاجی خود را هر روز کنترل کند و در صورت مشاهده خون در ادرار یا مدفوع خود سریعا به پزشک مراجعه کند زیرا می تواند نشانه سرطان باشد، رنگ تند برخی از این دستمال های توالت اجازه نمی دهد تا فرد به طور صحیح به معاینه روزانه خود بپردازد.

سـرطان دهان رحم و عفونت های مجاری ادراری نیز یکی دیگر از عوارض استفاده از این محصول خطرناک است زیرا در آن مواد التهاب زا چون فرمالدئید و کلر وجود دارد و بویژه برای بانوان می تواند میپ ابتلا بـه بیماری های خطرناک باشد.

آلودگی محیط زیست هم یکی دیگر از عوارض اسـتفاده از این نوع محصولات رنگین است زیرا آنها بسیار کندتر جذب طبیعت می شوند و فرآینده تجزیه آنها به طبیعت طولانی و زمان بر است. در عین حال دستمال توالت سفید هم می تواند باعث آلرژی و التهاب در بدن افراد شود و خالی از عیب نیست، زیرا تولید کنندگان برای سفید نشان دادن دسـتمال ها به آنها آب کلر اضافه می کنند، هر چند که برخی از مخالفان این نظر می گویند گاز کلر در آن موقتی است و هنگام استفاده به یک ماده فرار تبدیل شده و خطری برای انسان ندارد.

اگر خیلی وحشت زده می شوید این مطلب برای شماست!

در هنگام حمله هراس (وحشت‌زدگی) فرد تصور می کند که جهان رو به نابودی است یا به دلیل شدت علائم جسمی احساس می کند که در حال مرگ است اما این نشانه‌ها در واقع منشأ روانی دارند.

برخلاف حمله قلبی که اغلب با حمله هراس اشـتباه گرفته می‌شـود علائم وحشت‌زدگی پایه و اساس روانی دارند.

وحشت زدگی صحنه‌ای ناگهانی از ترس شدید است که واکنش‌های جسمی تندی را موجب می‌شود در حالیکه خطر واقعی یا دلیل آشکاری برای بروز آن وجود ندارد. در زمان وحشت زدگی فرد ممکن است تصور کند کنترل خود را از دست داده اسـت. اگرچه حمله هراس به خودی خود تهدید کننده زندگی نیست می‌تواند وحشت آور باشد و به طور قابل توجهی بر کیفیت زندگی فرد تاثیر بگذارد.

فرد پس از آنکه دچار احساس ترس، اضطراب یا نابودی می شود حمله هراس با علائم جسمی همچون تند شـدن ضربان قلب، تعریق، لرز، تنگی نفس، بی حسی، درد قفسه سینه، حالت تهوع و احساس گیجی ظاهر می‌شود.

از آنجا که بسـیاری از علائم وحشـت زدگی بـا بیماری‌های قلبی، مشکلات تیروئید، اختلالات تنفسی یا دیگر بیماری‌ها شباهت دارند، بسیاری از مبتلایان به این اختلال تصور می کنند با مشکل جدی روبرو هستند و به همین خاطر مراجعات متعددی به پزشک و بخش اورژانس بیمارستان‌ها دارند.

علائم این اختلال می‌تواند برای مدت چند دقیقه طول بکشد و تاثیر آن با تمام شدن حمله متوقف نمی‌شود. حمله هراس در هر زمانی می‌تواند اتفاق افتد و افرادی که دچار آن می‌شوند همیشه در مورد احتمال وقوع یک حمله دیگر نگران هستند.

علائم جسمی وحشـت زدگی به تدریج و به طور میانگین پس از ۳۰ دقیقه کاهش می‌یابد اما احسـاس گیجی ذهنـی و ضربان تند قلب یا مشـکلات تمرکزی ممکن اسـت برای مدتی ادامه داشته باشد و همچنین احساس خستگی پس از آن تا چند ساعت باقی می‌ماند. برخی در نتیجه حملـه هراس دچار افسردگی می‌شود و تعدادی دیگر برعلائم جسمی تمرکز کرده که احساس می‌کنند در چنـد روز آینده مجدد دچار وحشـت زدگی می‌شوند.

جویدن طولانی غذا برای سلامت مفید است

جویدن طولانی غذاهای مغذی فواید متعددی برای سلامت دارد که در ادامه به آنها اشاره می شود.

۱. پیشگیری از ابتلا به بیماری

دکتر جوآن کونکل، سرپرست تیم تحقیق از دانشگاه منچستر، در این باره می گوید: «تحقیق ما نشان می دهد برخلاف سایر موانع، دهان شیوه ای متفاوت برای تحریک سلول های Th۱۷ دارد که از طریق با کتری نیست بلکه از طریق جویدن است. از اینرو جویدن می تواند واکنش ایمنی حفاظتی را در لثه های ما ایجاد نماید.

۲. تحریک عملکرد هضم

فرایند جویدن موجب افزایش ترشح بزاق شده که مواد غذایی را در آنزیم های موسوم به آمیلاز و لیپاز غوطه ور می کند. به گفته محققان، این آنزیم ها فرآیند هضم چربی ها و نشاسـته های درون دهان را تسریع می کنند.

۳. جذب مواد مغذی بیشتر

زمانیکه ماده غذایی در اندازه های کوچک تر باشد، برای روده ها جذب مواد مغذی از ذرات باقیمانده آسان تر است.

۴. کمک به تحکیم دندان ها

در زمان جویدن، استخوان های نگهدارنده دندان ها محکم تر می شوند.

سبزی ها را اینطور بپزید

پختن درست سبزی ها به طور مناسـب خواص تغذیه‌ای آن‌ها را حفظ خواهد کرد و پختن بیش‌ازاندازه سبزی‌ها باعث می‌شود که ویتامین‌ها و مواد مغذی باارزش از دست بروند.

هنگامی که سبزی‌ها را می‌جوشانید، مواد مغذی محلول از آن‌ها به آب پس داده می‌شود و از دست می‌رود.

جوشاندن سبزی‌ها هم ممکن است باعث پخته شدن بیش‌ازاندازه آنها شود و آن‌ها نرم، رنگ‌وروفته و وارفته کند.

فقط هنگامی است که می‌خواهید سـوپ درست کنید، می‌تواند سـبزی‌ها را بجوشـانید و حتی در این مورد هم باید مدت زمان جوشاندن را کوتاه نگهدارید

به این نکات در مورد پختن سبزی توجه کنید:

– به جای خیساندن سبزی‌ها ممکن است باعث شود برخی از مواد مغذی‌شان در آب حل شود و از دست برود، می‌توانید با استفاده از یک برس نرم و آب سبزی‌های با پوست ضخیم تمیز کنید.

– به جای جوشاندن سبزی‌ها آن‌ها را بخارپز کنید.

– سبزی‌ها را با اجاق مایکروویو در مدت کوتاه‌تری می‌توان پخت و به ایـن ترتیب ممکن است مواد مغذی آن هـا بهتر حفظ شود.

خواص دارویی عناب برای درمان گرمی و التهاب بدن

دکتر سـید مهدی میرغضنفری گفت: عناب گرچـه خواص دارویی شگفت انگیزی دارد اما خاصیت غذایی ندارد و به دلیل سختی در هضم نباید زیاد از آن استفاده شود.

وی با اشـاره به مفید بودن عناب برای گلو، ریه و سـینه گفت: چون عناب طبیعت رو به خنکی دارد برای رفع سوزش و گرفتگی گلو هنگام استفاده زیاد از حنجره مناسب اسـت و افرادی که سخنران، قاری یا مداح هستند بهتر است گهگاهی از آن استفاده کنند.

به گفته این پژوهشگر طب سنتی، کسـانی که در اثر حرارت و گرمی مزاج دچار سـوزش ادرار، سـوزش مقعد و خارش زیرپوسـتی می شـوند یا التهاب حاد کلیه و مثانه دارند یا مبتلا به مشکل کبد گرم و خستگی های مزمن شده‌اند بهتر اسـت تحت نظر متخصصان طب سنتی از این میوه استفاده کنند.

این عضو هیئت علمی دانشگاه با اشاره به این که عناب در سردمزاجان باعث ضعف قوای جنسی می‌شود اما برای گرم مزاجان فواید بیشتری دارد گفت: مصلح عناب عسـل، کشـمش و مویز اسـت و بهترین روش اسـتفاده از این میوه برای رفع گرمی و التهاب و سوزش به این شیوه اسـت که افراد ۳-۲ عدد عناب را با یک قاشق زرشک در یک فنجان آب به مدت چند سـاعت خیس کنند و بعد آن را له و مخلوط کرده و از صافی رد کنند. مایع به دسـت آمده که خنک اسـت برای دفع صفرا و جوشـش خون و التیـام حرارت و التهابـات بدنی مفید است.

به گفته وی در میان عناب های ریز و درشـت و تازه و خشکی که در اغلب عطاری ها به فروش می رسد انواع درشت‌تر و قرمزتر و آنهایی که نیمه‌خشک و خشک هستند بهتر از انواع ریز و تازه آن است.

این متخصص تصریح کرد: در برخی روایات نقل شده که عناب برای تسکین التهاب چشم مفید است، در نتیجه برخی افراد عناب را نرم کرده و با آن سرمه می کشند اما باید گفت: گرچه عناب طبیعت رو به خنکی دارد و برای التهاب چشـم می تواند خوب باشـد، مصرف خودسرانه آن مخصوصا در موارد حسـاس مثل چشـم، بـه هیچ‌وجه توصیه نمی‌شود.

به توصیه او تجویز گیاهان دارویی فقط باید توسـط پزشک حاذق در طب سنتی صورت گیرد.

روزنامه نصف جهان
دوشنبه ۱۶ اسفند ماه ۱۳۹۵ سال سیزدهم شماره ۲۸۹۴
www.nesfejahan.net @nesfejahannewspaper

دریچه

منبع: مهر

با ارسال تصاویر، مطالب و نظرات خود به باشگاه خبرنگاران روزنامه نصف جهان شما هم می‌توانید خبرنگار شوید

شماره تلگرام: ۰۹۱۳۲۰۰۸۶۴۰
Id admin: @nesfejahanadmin
join channel: @nesfejahanclub

کمی آن سو تر از اینجا

@nesfejahanclub