روزنامه نصف جهان

روزنامه مستقل استان اصفهان

www.nesfejahan.net

سه شنبه ۱۹ فروردین ماه ۱۳۹۹ / ۷ آوریل ۲۰۲۰ / ۱۳ شعبان ۱۴۴۱

سال هفدهم /شماره ۳۷۲۶ / ۸ صفحه / ۲۰۰۰ تومان

کرونا ۴۰ هزار اصفهانی را بیکار می کند

مدیرکل تعاون، کار و رفاه اجتماعی استان اصفهان: افزایش متقاضیان بیمه بیکاری نگران کننده است

۳

اوضاع خوب تولید گلاب در اصفهان

۳

قلعه نویی، نوید کیا و کیانی چراغ های اول تخفیف در قرارداد را روشن کنند

یکی از سایت های ورزشی اخیراً نوشته بود: «با وقوع وقفه در لیگ‌های فوتبال، باشگاه‌ها و فدراسیون‌های مختلف از نظر اقتصادی متضرر شده‌اند و به...

در صفحه ۵ بخوانید

ساخت دستگاه پرتابل ضدعفونی کننده اجسام در اصفهان

۳

تعطیلی تمام جشنواره های سینمایی تا اطلاع ثانوی؟

۲

شهر بدون کرونای ایران کجاست؟

۶

چرا پای روح «باباپنجعلی» به قصه «پایتخت» باز نشد؟

۴

۳ مقام ارشد شرکت های آب اصفهان در آستانه گرم تر شدن هوا مطرح کردند

هشدارهای آبی عبور از خط قرمز مصرف

۳

سکوت تا وقتی آب ها از آسیاب بیافتد

۵

باز شدن پرونده سیاسی بازیکنان مشهور فوتبال ایران در دهه ۵۰

صداوسیما سرخابی‌ها را به جان هم انداخت

پخش یک کلیپ از شبکه ورزش درباره تاریخچه باشگاه پرسپولیس که در آن با کنایه اعلام شده تیمسار خسروانی، مدیر باشگاه استقلال در دهه ۵۰ به صورت همزمان در تشکیلات ورزش رژیم سابق پست داشته، اعتراض بسیار تند هواداران استقلال و انتقادات جدی به تلویزیون را در پی داشت. اما حواشی پخش این آیتم به همینجا ختم نشد و در ادامه سرخابی‌ها را به جان هم انداخت به طوری که با به میان آمدن نام چند بازیکن قدیمی فوتبال مانند...

در صفحه ۲ بخوانید

تکذیب ایجاد پساب‌های کرونایی در غسالخانه‌های اصفهان

۳

حوله حمام شما آنقدر هم که فکر می کنید تمیز نیست

۷

بررسی های پژوهشگران نشان می دهند که بهتر است حوله های حمام پس از سه چهار بار استفاده، شسته شوند و به منظور حفظ بهتر بهداشت فردی، توصیه می شود حوله ها پس از استفاده در هوای آزاد...

فرهنگ: «خروج» چگونه به اکران اینترنتی رسید؟

جهان‌نما: بدقولی درباره «پایتخت» و ارتباط آن با یک نامه

ورزش: محاسباتِ غلطه امیر آقا!

استان: ۵۶۱ واحد صنفی در استان اصفهان پلمب شد

سلامت: خواب آلودگی بهار را از بین ببرید

چاپ اول

آگهی مزایده عمومی مرحله اول (نوبت اول)

این شهرداری در نظر دارد به استناد به صور تجلسه مورخ ۹۸/۰۴/۱۷ شورای اسلامی شهر نسبت به برگزاری مزایده عمومی و فروش ۲ پلاک با کاربری کارگاهی - خدماتی اقدام نماید متقاضیان می توانند تا تاریخ ۹۹/۰۲/۰۶ جهت دریافت اسناد مزایده به شهرداری مراجعه نمایند. آخرین مهلت تکمیل و تحویل اسناد مزایده پایان وقت اداری روز یکشنبه مورخ ۹۹/۰۲/۰۷ میباشد.

تاریخ بازگشایی پاکتها ۹۹/۰۲/۱۰ خواهد بود.

شهرداری در رد یا قبول کلیه پیشنهادات مختار می باشد.

هزینه درج آگهی بر عهده برنده مزایده می باشد.

م الف ۸۰۹۹۲۴

رضا غلامرضایی - شهردار نصرآباد

چاپ اول

آگهی مزایده عمومی مرحله دوم (نوبت اول)

این شهرداری در نظر دارد به استناد به صور تجلسه مورخ ۹۸/۰۶/۲۳ شورای اسلامی شهر نسبت به برگزاری مزایده عمومی و فروش ۲ پلاک با کاربری مسکونی اقدام نماید متقاضیان می توانند تا تاریخ ۹۹/۰۲/۰۶ جهت دریافت اسناد مزایده به شهرداری مراجعه نمایند. آخرین مهلت تکمیل و تحویل اسناد مزایده پایان وقت اداری روز یکشنبه مورخ ۹۹/۰۲/۰۷ میباشد.

تاریخ بازگشایی پاکتها ۹۹/۰۲/۱۰ خواهد بود.

شهرداری در رد یا قبول کلیه پیشنهادات مختار می باشد.

هزینه درج آگهی بر عهده برنده مزایده می باشد.

م الف ۸۰۹۹۲۲

رضا غلامرضایی - شهردار نصرآباد

تصمیم رئیس جمهور اشتباه است

نماینده مردم هرمزگان در مجلس گفت: تصمیم رئیس جمهور در اعلام هرمزگان به عنوان استان سفید ۱۰۰ در صد اشتباه است.

احمد مرادی اظهـار کرد: وقتی خبـر اظهارات رئیس جمهور در خصوص سفید بودن وضعیت استان هرمزگان را مطالعه کردم دو فرضیه در ذهنم متبادر شد یا به ایشان اطلاعات غلط داده شده و یا اینکه رئیس جمهور از روی عمد و بی خیالی این کار را انجام می‌دهد.

وی افزود: بنده گمان می کنم گزینه دوم به واقعیت بیشتر نزدیک اسـت وگرنه چطور ممکن است رئیس جمهور کشور استان‌ها را تقسیم بندی کند و یکجا را خاکستری و یکجا سـفید و جای دیگر را قرمز بداند، وقتی ویروس جهانی شده یعنی همه جا قرمز است و کشورهای مختلف برای مهار آن برنامه‌ریزی می کنند.

مرادی با تأکید بر اینکه در مسـئله کرونا باید برای تمام کشور یک تصمیم واحد گرفته شود، ابراز کرد: در بحث شدت برخورد باید به اسـتانداران تفویض اختیار شود تا استاندار بتواند برخی نقاط را قرنطینه و یا محدودیت تردد اعمال کند اما در موضوع اعلام وضعیت سفید به صراحت می گوییم خیر وضعیت ۱۰۰ درصد قرمز است و وزارت بهداشت و درمان نیز رسماً اعلام کرده است که هیچ جا وضعیت سفید نداریم.

مجلس بهتر است یا بخش کرونایی؟!

اکبر ترکی، سخنگوی کمیسـیون بهداشت در مجلس، در رابطه با شرایط فریدن، فریدونشهر و چادگان گفت: در چهار شهرستان استان اصفهان وضعیت کرونا کنترل پذیر است. تعداد بیماران مبتلا به کرونا کاهـش یافته و روال بهبودی در شهرستان‌ها مشاهده می‌شـود. در استان اصفهان هم وضعیت مدیریت می‌شود. وی افزود: با طرح فاصله‌گذاری اجتماعی وضعیت فقر بدتر می‌شود و باید وضعیت اقتصادی مردم لحاظ شود زیرا نمی‌توان اقتصاد را تعطیل کرد، برخی وضعیت معیشت خوبی ندارند. نماینده مردم فریدن در رابطه با «برگزاری جلسات مجلس در این شرایط» مطرح کرد: شاید جلسات مجلس سودی نداشته باشـد اما برگزاری جلسات هرچقدرم شرایط سخت باشـد، با رعایت مسائل بهداشتی بهتر است. وی افزود: جریان مردمی علیه مجلس است و فکر می کنند ما در منزل خود خوابیده‌ایم. من پزشک متخصص هستم و در شهرسـتان خودم، بیماران کرونایی را ویزیت می کنم. برخی مطب خود را بسته اما ما ایستادیم و همراه مردم هستیم. من مخالف برگزاری جلسات علنی مجلس نیستم زیرا موکلین ما فکر می کنند آنها شق القمر کردند و ما به مردم خیانت می کنیم. تعطیلی مجلس مسائل اجتماعی و حاشیه ای را در بردارد. ترکی گفت: برای شخص من که در معرض خطر هستم مجلس بهتر است یا بخش کرونایی که در آن فعالیت می کنم؟! معلوم است مجلس.

خبرخوان

کار درستی بود!

روزنامه همدلی | حسـن نـوروزی، عضو کمیسیون قضایی مجلس گفته در ماجرای سرنگونی هواپیمای اوکراینی هیچ نیروی نظامی بازداشت نشده، چراکه هواپیما در کنترل نیروهای خارجی؛ احتمالاً آمریکا و اسـرائیل، بوده و نظامیان ما کارشان را درست انجام داده اند. این نماینده مجلس گفت به نظر می‌رسد این هواپیما که یک‌هفته پیش از سرنگونی در اسرائیل بوده، دستکاری شده است. نوروزی اعلام کرد این هواپیما به جای آنکه به سوی غرب برود به سوی شمال تغییر زاویه داده و ارتفاع پروازش به جای ۳۲هزارپا، هشـت‌هزارپا بوده، چون در کنترل خارجی‌ها بوده اسـت. بنابر این نیروهای نظامی ما وظیفه‌شان را به خوبی انجام دادند و بازداشت و مؤاخذه‌ای در کار نیست./۱۴۹۷

شوخی تلخ چینی

انتخاب | کیانوش جهانپور، سـخنگوی وزارت بهداشت طی نشست خبری درباره آمار اعلام شده توسط چین از مبتلایان به کرونا در آن کشور اظهار کرد: ووهان تجربه اپیدمی داشت. به نظر می‌رسد آمارهای چین یک شوخی تلخ بود. زیرا بسیاری در همه جهان فکر کردند این بیماری مثل آنفلوآنزاست و مرگ و میر کمتری دارد. همه این موارد مبتنی بر گزارش‌هایـی بود که از چین گزارش می‌شد و به نظر می‌رسد چین شوخی تلخی در این زمینه با همه دنیا انجام داد.

تشکر از چین

تسنیم | سید عباس موسوی، سخنگوی وزارت امور خارجه در توییتی با اشـاره به شـجاعت، تعهد و حرفه‌ای گری و پیشگامی چین در مبارزه با ویروس کرونا (کووید۱۹) تأکید کرد که ایران همواره قدردان چین در این شرایط دشوار بوده است. موسوی در این توییت آورده است: دولت و ملت چین پیشگام مبارزه با ویروس کرونا و اعطای کمک‌های سخاوتمندانه به سایر کشورها در اقصی نقاط جهان است. شجاعت، تعهد و حرفه‌ای گری چین در مهار کرونا شایسته تبریک است و ایران همواره قدردان چین در این شرایط دشوار بوده است.

هندی ها از قم می روند

جام جم آنلاین | استاندار قم در دیدار با سفیر هند خواسـتار تسـریع در بازگرداندن باقیمانده اتباع هندی حاضر در قم شد. بهرام سرمست در این دیدار، از اعزام ۸۰۲ نفر از اتباع هندوستان به کشورشان طی پنج مرحله خبر داد. وی استقرار و سکونت اتباع هندی در ۵۰ نقطه از شهر قم را مورد توجه قرار داد و گفت: با شیوع بیماری کرونا، ساماندهی اتباع هندی در دستور کار قرار گرفت./۱۴۹۸

بسیار بسیار عاجزیم

خبرگزاری حوزه | حجت الاسـلام حسین جوشقانیان، دبیر شبکه ملی وارثون ادامه داد: امروز می بینم که دنیای تکنولوژی و صنعت تا کجا پیش رفته است، اما متأسفانه بشـر از درمان یک ویروس بسیار بسیار ناچیز عاجز است. این ویروس اکثر کشورهای دنیا را گرفته و زندگی‌ها مختل شده است. این نشان می‌دهد که ما راهی جز اینکه به خـدای متعال پناه بیاوریم نداریم. هر چه علم و صنعت و تکنولوژی پیش رفت، می‌بینیم که خیلی از مشـکلات بشر لاینحل است./۱۴۹۹

وضع، کِی عادی می شود؟

خبرآنلاین | علیرضا زالی، فرمانده ستاد مقابله با بیماری کرونا در تهران درباره زمان بازگشت کشور به حالت عادی، گفت: وقتـی در تهران وضعیت این بیماری به ثبات برسـد، میزان مراجعین رشد نزولی داشـته باشـد و میزان بهبودیافتگان نسبت به افراد پذیرش شده به تراز مثبتی برسد، می‌توان اعلام کرد وضعیت خوب است./۱۵۰۰

باز شدن پرونده سیاسی بازیکنان مشهور فوتبال ایران در دهه ۵۰

صداوسیما، سرخابی‌ها را به جان هم انداخت

پخش یـک کلیپ از شـبکه ورزش درباره تاریخچه باشگاه پرسـپولیس که در آن با کنایه اعلام شده تیمسـار خسروانی، مدیر باشـگاه اسـتقلال در دهه ۵۰ به صورت همزمان در تشـکیلات ورزش رژیم سابق پست داشته، اعتراض بسـیار تند هواداران اسـتقلال و انتقادات جدی به تلویزیون را در پی داشت. اما حواشی پخش این آیتم به همینجا ختم نشد و در ادامه سرخابی‌ها را به جان هم انداخت به طوری که با به میان آمدن نام چند بازیکن قدیمی فوتبال مانند همایون بهزادی، باعث بازگشایی پرونده‌های قدیمی در مطبوعات و خبرگزاری ها نیز شد.

بنا بر این گزارش، حسن روشن، ملی‌پوش اسبق اسـتقلال در واکنش به پخش این آیتم جنجال برانگیز از شـبکه ورزش در گفتگویی که با همین شبکه انجام داد ضمن رد حکومتی بودن تیـم محبوبش در زمان شاه، دست به افشـاگری بی‌سابقه‌ای زد. او در ادعاهایی بیان کرد: «یکی از مواردی که طی سال‌های اخیر توسط عده‌ای مطرح می‌شود، این اسـت که تاج (استقلال) تیم درباری بود، اما پر سـپولیس سـاختاری مردمی داشـت. ادعایی که اصلاً صحت ندارد، چون در تیم ما فقـط مرحوم عزت جانملکی، شادروان غلامحسین مظلومی و علی‌آقای جباری شـغل دولتی داشتند و بقیه ما یا شغل آزاد داشتیم یا بیکار بودیم، ولی پرسپولیسـی‌ها به واسطه روابطی که مدیران آنها داشتند، یا در وزارت امور خارجه بودند، یا کارمند سـازمان برنامه و بودجه محسوب می‌شـدند. چند نفر از بازیکنان پرسپولیس هم کارمند ساواک بودند! بله، کارمند ساواک بودند. البته شکنجه‌گر نبودند بلکه کارمند بودند. خود مرحوم عبده همیشه مسلح بود و آنقدر در رژیم قبل نفوذ داشت که به او اجازه حمل سلاح داده بودند. خب چنین آدمی با این نفوذ و قدرت چطور می توانست توسری‌خور مدیران وقت استقلال باشد؟»

در همین حـال علی جباری، پیشکسـوت باشگاه اسـتقلال نیز صحبت‌های جنجالی حسـن روشـن را تأیید کرد و گفت: «همه می‌دانند علـی عبده، مالک وقت باشـگاه پرسپولیس در دهه ۵۰ خودش ساواکی بود و نفوذ فراوانی در کشـور داشـت. از طرف دیگر، اصلاً در شأن مدیران باشگاه استقلال نبود بخواهند نتایج مسـابقات را در خارج از میدان تعیین کنند. مـا احتیاجی به این کار نداشـتیم، چون در مقطعی از دهه ۵۰ تعداد ملی‌پوشانمان دو رقمی بود و کامل‌ترین تیم تاریخ تاج (استقلال) را داشتیم.»

وی در ادامه گفت: «حرف‌های حسن روشن دروغ گفتن نیست و بحث‌هایی را هم که در مورد ساواکی بودن چند بازیکن پرسپولیس قبـل از انقلاب مطرح کرد، کاملاً درسـت است. تعدادی از بازیکنان پرسپولیس کارمند ساواک بودند و ما دقیقاً این مسئله را می‌دانیم. برخی از این افراد به رحـمت خدا رفته‌اند و عده‌ای از آنها نیز همچنان زنده هستند. اگر لازم باشد اسم بازیکنان ساواکی پرسپولیس را فاش می کنم و به مردم می گویم آنها چه کسانی بودند.»

اما باشگاه پرسپولیس در واکنش به اتفاقات اخیر رخ داده درباره برخی بازیکنان قدیمی تیم فوتبال این باشگاه، بیانیه‌ای صادر کرد. در این بیانیه آمده: «یک برنامه تلویزیونی در یک اقدام نسـنجیده، صحبت‌هایی را علیه یکی از خادمان قدیمـی فوتبال ایران روی آنتن می‌برد و سپس گروهی از هواداران تیم رقیب اقدام به اعتـراض در فضای مجازی می کنند. آن‌وقت تعدادی از پیشکسـوتان محترم اقدام به متهم کردن اسـطوره‌های پرسپولیس می کنند، درحالی که روح آنها از این دعوا بی‌خبر است. سئوال اینجاست که چرا پیشکسـوتان محترم و بازیکنان بزرگ سابق فوتبال ایران که به اردوگاه رقیب تعلق دارند، احترام پیشکسوت‌ترهای خود را حفظ نکرده و علیه آنها الفاظی چنین سـخیف و زشـت را به زبان آورده و جامعه هواداری ما را آزرده کردهاند؟ کاش کمی مسـئول‌تر و سـنجیده‌تر صحبت کنیم. امثال همایون بهـزادی در فوتبال ایـران هرگز فراموش نمی‌شوند...»

همچنین برخی پرسپولیسی‌ها به این ماجرا واکنش نشان دادند و حمایت خود را از مرحوم همایون بهزادی نشان دادند.

علی بهزادی، فرزند همایـون بهزادی هم در خصـوص صحبت‌های مطرح شـده از سوی حسن روشن گفت: «چطور می‌توانید دربـاره رفیق قدیمی و هم‌سـفره خودتان اینطور حرف بزنید؟ پدر من یک کارمند ساده اداره هشتم ضدجاسوسی بود که در سن ۱۷ سالگی او را اسـتخدام کردند. یعنی زیر پدر من به عنوان یک کارمند سـاده به تیمسار خسروانی، مالک تاج سـابق می‌رسید؟ نه نمی‌رسید، ولی محبوبیت پدر من خار چشم خیلی‌ها بود و آنقدر او را اذیت می کردند که خدا می‌داند.»

بهزادی در ادامه گفت: «اگر پدر من ساواکی بود، من هم می‌توانم با سـند و مدرک ثابت کنم پنج شش بازیکن استقلال هم توده‌ای و چریک فدایی بودند و اسامی آنها را اعلام کنم. در یک برنامه تلویزیونی علیه استقلال حرف می‌زننـد، آن‌وقت شـما می‌آیید پدر مرا تخریب می کنید؟ به زودی با اسـناد و مدارک خیلی حرف‌ها را خواهم زد تا آقایان به خودشان بیایند و بیشتر از این در حق پدر من نامردی نکنند.»

فیلم‌های دیگری هم «خروج» می‌کنند؟!

با اعلام رسمی خبر عرضه آنلاین «خروج» ابراهیم حاتمی کیا در شبکه «وی او دی» پیش از اکران عمومی، پیش بینی می‌شود در چند روز آینده فیلم‌های دیگری که در نوبت اکران بودند هم وارد این چرخه اکران بشوند، چون به نظر می‌آید تاریخ دقیقی برای بازگشایی سینماها در پی شیوع ویروس کرونا مشخص نیسـت و برخی صاحبان فیلم‌ها ترجیح می‌دهند بدین شکل فیلم‌هایشان را عرضه کنند.

اما پیش بینی می‌شود حتی اگر «وی او دی ملی» فعلاً به مرحله عملیاتی نرسد برخی صاحبان فیلم ها با توجه به شرایط مبهم اکران با مذاکراتی با سامانه‌های اینترنتی موجود، اگر در مرحله قرارداد و هزینه‌ها به توافق برسند، فیلم هایشان را به صورت آنلاین پخش کنند.

ماجرای تخریب خودروی پلیس در خوی

فرمانده انتظامی خوی ماجرای تخریب خودروی پلیس توسـط یک راننده را تشریح کرد.

سـرهنگ پاشـایی گفت: یک راننده غیربومی در اجرای طرح فاصله‌گذاری اجتماعی در شهرستان خوی این اتفاق را رقم زد.

وی ادامه‌داد: در طرح فاصله‌گذاری اجتماعی، پلیس راهور شهرسـتان خوی حسب وظیفه قانونی به یک دستگاه خودروی پلاک یکی از استان های کشور دستور ایست و اعمال قانون داد که متأسفانه راننده خودروی غیربومی درمقابل اعمال قانون نسـبت به تخریب خودروی پلیس راهور اقـدام کرد و در نهایت راننده خودروی مذکور دستگیر و بعد از تشکیل پرونده تحویل مقامات محترم قضایی شد.

تعطیلی تمام جشنواره های سینمایی تا اطلاع ثانوی؟

کرونا به تمام کشورهای جهان و از جمله ایران آمده و اغلب جشنواره‌های مطرح جهانی را به تعطیلی کشانده است ولی در ایران حتی شیوع کرونا هم باعث نشده به صراحت جشنواره‌های بودجه‌خوار بی‌فایده را تعطیل کنند و در این خیالند که تا خردادماه بساط کرونا جمع می شود تا بساط بریز و بپاش های جشنواره‌ای شروع شود.

به تازگی پایگاه اطلاع رسانی «سینمامثبت» با ارائه اسناد منتشره از سوی ارشاد از بودجه نزدیک به ۴۰ میلیاردی که صرف برگزاری شش جشنواره در کشور می شود رونمایی کرد؛ بودجه‌ای هنگفت که با صرفه‌جویی نیمی از آن می شود اسباب گذران امور سـینماگران بیکار شده در نتیجه کرونا را فراهم کرد.

با این حال انتشـار این ارقام هم هیچ واکنشی از سـوی مدیران سازمان سینمایی برای تعطیلی جشـنواره‌های بودجه‌خوار لااقل بخاطر کرونا را سـاطع نکرد ولی حالا ابراهیم داروغه‌زاده دبیر جشنواره فجر – که ازقضا پزشک عمومی است – به صراحت از این گفت که تا یک یا دو سال آینده، ریشه‌کن کردن کرونا ممکن نیست!

ابراهیم داروغه‌زاده به «فارس» گفت: درباره کرونا واقعیت تلخ این است تا زمانی که واکسن در مقیاس جهانی تولید و استفاده نشود، ریشه کنی این بیماری معنی ندارد و این اتفاق احتمالاً یک تا دو سال زمان خواهد برد.

حالا با توجه به پیش‌بینی داروغه‌زاده آیا امکان برگزاری هیچ جشنواره‌ای تا آخر سال ۹۹ وجود دارد؟ و آیا نباید از همین حالا برنامه‌ریزی‌های لازم برای استفاده از بودجه‌های میلیاردی جشنواره‌ای جهت جبران خسارات تعطیلی سینما و پروژه‌های سینمایی را انجام داد؟

بدقولی درباره «پایتخت» و ارتباط آن با یک نامه

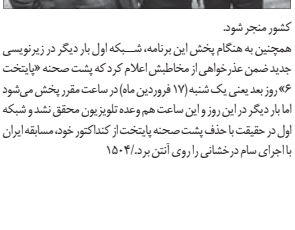

سـریال «پایتخت» که با آمار نجومی بیننده بیش از ۸۰ درصدی تا سه روز قبل افتخار تلویزیون در نوروز بود پس از نمایش سکانس پایانی آن با انتقادات بسیاری از سوی مدافعان سنتی رسانه ملی روبه رو شد.

بینندگان تلویزیون در شرایطی با بدقولی‌های صداوسیما نسبت به پخش پشت صحنه «پایتخت۶» مواجه شـده‌اند که در روزهای اخیر و با پخش قسمت پایانی، حاشیه‌های این سریال به اوج خود رسید و نامه‌ای غیررسمی منسـوب به رئیس صداوسیما در برخی از رسـانه‌ها منتشر شد که در آن علی‌عسکری خطاب به میرباقری (معاون سیما) خواستار آن شده بود که بررسی شود حواشی قسمت آخر «پایتخت ۶»، حاصل بی‌توجهی است یا نتیجه عملیات مرموز دشمن.

بر اسـاس این گزارش، نخسـتین بار اعلام پخش پشت صحنه سریال «پایتخت ۶» همزمان با پخش آخرین قسمت سریال اتفاق افتاد و در قالب زیرنویس اعلام شد که پشت صحنه شنبه (۱۶ فروردین ماه) ساعت ۲۲ و ۱۵ دقیقه روی آنتن می‌رود اما در شرایطی می‌رفت این برنامه در ساعت مقرر پخش شود، پشت صحنه سریال سیروس مقدم به روی آنتن نرفت تا پخش برنامه‌ای در همان ساعت درباره شخصیت‌های سیاسی و حاکمیتی به شائبه‌ها، تفسیرها و انتسابهایی در فضای مجازی و رسانه‌ای کشور منجر شود.

همچنین به هنگام پخش این برنامه، شـبکه اول بار دیگر در زیرنویسی جدید ضمن عذرخواهی از مخاطبش اعلام کرد که پشت صحنه «پایتخت ۶» روز بعد یعنی یک شنبه (۱۷ فروردین ماه) در ساعت مقرر پخش می‌شود اما بار دیگر در این روز و این ساعت هم وعده تلویزیون محقق نشد و شبکه اول در حقیقت با حذف پشت صحنه پایتخت از کنداکتور خود، مسابقه ایران با اجرای سام درخشانی را روی آنتن برد./۱۵۰۴

شما با «من و تو» هماهنگ کردید

روزنامه جوان | شـبکه «من و تو» ظهر جمعه گذشته فیلم سینمایی «همسفر» را پخش می کند، همان شـب هم در شـبکه اول سیما، قسمت آخر سـریال «پایتخت» با ارجاع به این فیلم سـینمایی و البته فیلم دیگری به نام «ممل آمریکایی» به کار خود پایان می‌دهد، آیا این تقارن زمانی سهوی بوده است؟! چطور یک شبکه لندنی ضدانقلاب تا این حد می‌تواند بـا محتوای یک سـریال تلویزیونی در صداوسیما هماهنگ عمل کند؟ آیا نباید کمی شک کرد که همه چیز می‌تواند غیر از آن چیزی باشـد که رئیس صداوسیما فکر می کند؟ اتفاقی یا سـهوی بوده اسـت؟! یکی از سـکانس‌های بحث‌برانگیز «پایتخت» با بازی مهران احمدی، تکرار حرکت زشت این بازیگر در نشست خبری فیلمش در جشنواره فجر بود، آیا این هم سهوی است؟/۱۵۰۱

رونمایی از مجسمه گلزار!

ایران آرت | محمدرضا گلزار، بازیگر سینما و خواننده پاپ، ویدیویی از سردیس خود که توسط یک هنرمند جوان خلق شـده است را در صفحه اینسـتاگرامش منتشر کرد. این سـردیس مورد توجه هواداران گلزار قرار گرفته است و گلزاری‌ها در کامنت‌های همان پسـت قربان صدقه آقای سوپراستار و مجسمه‌اش می‌روند!/۱۵۰۲

حامد عسگری کرونا را شکست داد

موسیقی ما | حامد عسگری در نبرد با کرونا پیروز شد. این شاعر و ترانه‌سرا چندی پیش به ویروس کووید- ۱۹ مبتلا شده بود اما در حال حاضر مراحل پایانی درمان را سپری می کند و بر این بیماری پیروز شده است. شنیده‌ها حکایت از آن دارد که روز ۲۷ اسفند سال گذشته جواب تست کرونای حامد عسگری مثبت اعلام می‌شود و از همان زمان با نظر پزشکان متخصص او به قرنطینه خانگی می‌رود. در حال حاضر شرایط جسمانی این شاعر و ترانه‌سرا بهبود یافته اما برای اطمینان بیشتر قرار است یک هفته دیگر هم ضمن مصرف دارو در قرنطینه خانگی بماند.

میانگین حقوق بازنشستگان

تسنیم | بر اسـاس سـازوکار توزیع ده هزار میلیارد تومان منابع همسـان سازی، حقوق بازنشسـتگان بیش از چهار میلیون تومان شد. بر این مبنا این رقم در سـال جاری حدود ۳۰ درصد افزایش یافته است. گفتنی است میانگین حقوق بازنشستگان کشـوری در سـال ۹۹ حدود ۳/۸ میلیون تومان خواهد بود که ۳۱ درصد رشد کرده است. همچنین میانگین درآمد کارمندان دولت ۵/۴ میلیون شده است./۱۵۰۳

ارتقای اینترنت خانگی

ایسنا | محمدجـواد آذری جهرمی، وزیر ارتباطات و فناوری اطلاعات در جدیدترین توییت خود نوشـت: با آغاز مجدد کلاس‌های مجازی مدارس و دانشـگاه‌ها، به شـرکت‌های اینترنت خانگی ابلاغ کردیم که تا پایان اردیبهشت سرعت همه مشترکین خود را «رایگان» به ۱۶ مگابیت ارتقا دهند. او همچنین با بیان اینکه این دستورالعمل در اکثر این شرکت‌ها اجرایی شده، از رشد ۷ درصدی متوسط مجموع پهنای باند خبر داد.

زمان واریز اولین یارانه ۹۹

عصر ایران | نخسـتین مرحله یارانه نقدی سال ۹۹ ساعت ۲۴ روز چهارشنبه (۲۰ فروردین)، به ازای هر نفر ۴۵ هزار و ۵۰۰ تومان به حسـاب سرپرستان خانوار واریز می‌شود.

روزنامه نصف جهان

تردد بین شهری تا ۲۳ فروردین مشمول توقیف خودرو می‌شود

سخنگوی ستاد استانی مقابله و پیشگیری از ویروس کرونا در اصفهان گفت: تردد بین استانی همچنان ممنوع است و روز دوشنبه (دیروز) مصوب شد تا هرگونه تردد بین شهری تا ۲۳ فروردین مشمول جریمه و توقیف خودرو شود.

حجت‌ا... غلامی گفت: آموزش و پرورش و دانشگاه‌ها تا پایان فروردین ماه همچنان تعطیل هستند و برای ادامه کار بعد از فروردین تصمیم گیری خواهد شد، همچنین اماکن فرهنگی، ورزشی، مذهبی و تفریحی تا پایان فروردین تعطیل هستند. وی اضافه کرد: صنوف با ریسک بالا هیچگونه فعالیتی را آغاز نمی کنند و ممنوعیت و محدودیت دارند، اما برای مشاغل با ریسک پایین براساس فهرستی که در اختیار اتاق اصناف قرار دادیم، فعالیت خود را از ۲۳ فروردین آغاز خواهند کرد.

سخنگوی ستاد استانی مقابله و پیشگیری از ویروس کرونا در اصفهان، اظهار کرد: ادارات با حداکثر دو سوم ظرفیت و با نظر مدیران می‌توانند فعالیت خود را آغاز کنند. وی با اشاره به تأثیرات بهداشت فردی در مصرف بالای آب شرب در زمان مقابله با کرونا، گفت: شرکت آب و فاضلاب و آب منطقه‌ای موظف شدند تا در راستای تأمین آب برای روزهای آتی تدابیر لازم را بیاندیشند.

بازسازی دیگ بخار شماره ۴ نیروگاه مرکزی ذوب آهن

دیگ های بخار نیروگاه مرکزی ذوب آهن اصفهان در اوایل دهه ۵۰ با ظرفیت اسمی تولید بخار ۷۵ تن بر ساعت و با فشار ۴۰ اتمسفر و درجه حرارت ۴۳۰ درجه سانتیگراد راه اندازی شدند. برنامه ریزی برای بازسازی و افزایش ظرفیت دیگ های بخار نیروگاه مرکزی از سال ۱۳۸۰ آغاز شد و دیگ های بخار یک و ۲ و ۳ در سال های گذشته بازسازی و مجدداً در فرایند بهره برداری قرار گرفتند.

اما به دلیل کارکرد زیاد (در حدود ۳۰۰ هزارساعت) دیگ بخار و فرسودگی شدید لوله های محدوده اتاق احتراق و ترکیدن لوله ها، دیگ ۴ با توقفات ناگهانی روبه رو می شد و چندین سال است که امکان راه اندازی مطمئن آن وجود نداشت که این موضوع نه تنها کاهش تولید برق نیروگاه مرکزی را در پی داشت بلکه بر وضعیت کاری توربوکمپرسورها نیز تأثیر می گذاشت و ضریب اطمینان تأمین هوای دم کوره های بلند را نیز کاهش داده بود.

مدت اجرای این پروژه در قرارداد پنج ماه تعریف شده که از یک ماه و نیم پیش آغاز شده است و هم اکنون از پیشرفت ۳۰ درصدی برخوردار است.

۳ مقام ارشد شرکت های آب اصفهان در آستانه گرم تر شدن هوا مطرح کردند

هشدارهای آبی عبور از خط قرمز مصرف

آرمان کیانی

همزمان با گرم شدن تدریجی هوا، مدیران ارشد دو شرکت آب منطقه ای و آب و فاضلاب استان اصفهان که مسئولیت تأمین و توزیع آب این استان را بر عهده دارند، با اشاره به کاهش بارندگی ها و افزایش مصرف آب، هشدارهای لازم در رابطه با صرفه جویی را کلید زدند.

روز گذشته هاشم امینی، مدیر عامل شرکت آب و فاضلاب استان اصفهان اعلام کرد که با شیوع بیماری کرونا، میزان مصرف آب در استان ۱۸ درصد افزایش داشته و خواستار صرفه جویی در مصرف آب شد. از طرف دیگر مدیرعامل شرکت آب منطقه‌ای اصفهان در گفتگو با خبرگزاری «ایرنا» به شرایط دشوار تأمین آب برای کشت و کار کشاورزان اشاره کرد و گفت که در زمان حاضر حجم ذخیره آب سد زاینده رود حدود ۴۶۰ میلیون مترمکعب است و با این شرایط وارد آبدهی قسمت دوم کشت پاییزه در استان شدیم.

مسعود میرمحمد صادقی با بیان اینکه اکنون میزان بارش‌ها در کوهرنگ ۱۰۰۰ میلیمتر است، افزود: بارش میانگین در بلندمدت ۱۱۸۹ میلیمتر است که نشان می‌دهد ۱۶ درصد کاهش داشتیم. وی تصریح کرد: بارش سال گذشته ۱۹۵۶ میلیمتر بوده که نسبت به سال گذشته حدود ۵۰ درصد کاهش را نشان می‌دهد. میرمحمد صادقی با اشاره به پیش بینی هواشناسی از بارش‌ها بیان کرد: براساس سایت‌های هواشناسی امیدواریم از چهارشنبه بارش‌های خوبی در کوهرنگ داشته باشیم از این رو هواشناسی حدود ۲۵۰ میلیمتر بارش را پیش بینی کرده است.

وی با بیان اینکه با توجه به شرایط آبی امسال کشت بهاره نخواهیم داشت، گفت: در دو مقطع آب برای باغ های غرب استان در مرداد ماه و شهریور ماه توزیع می کنیم.

میرمحمد صادقی تصریح کرد: اگر بارش‌ها طبق برنامه پیش بینی شده تحقق نیابد حجم سد زاینده‌رود تا پایان شهریور به حدود ۱۶۵ میلیون مترمکعب خواهد رسید لذا ضرورت صرفه جویی در آب آشامیدنی، بهداشت، کشاورزی و صنعت بسیار ضروری خواهد بود.

در همین حال ناصر اکبری، معاون بهره برداری آبفا استان اصفهان هم در گفتگو با خبرگزاری «ایسنا»، میزان مصرف آب شرب در اصفهان در ۱۶ روز نخست امسال را نسبت به مدت مشابه سال گذشته مورد بررسی قرار داد و گفت که این میزان حدود ۱۸/۵ درصد افزایش داشته است.

اکبری با اشاره به افزایش مصرف آب شرب در ایام نوروز، اظهار کرد: با وجود افزایش ۱۸ درصدی مصرف آب شرب در اصفهان، میانگین بارش ها طی روزهای اول تا ۱۶ فروردین ماه ۱۶ درصد و نسبت به مدت مشابه در سال گذشته، ۴۶ درصد کاهش داشته است.

وی با بیان اینکه موضوع زیرساخت های تأسیسات آبی کوهرنگ داشته باشیم از این رو هواشناسی حدود ۲۵۰ میلیمتر بارش را پیش بینی کرده است.

وی با توجه به شرایط آبی امسال کشت بهاره نخواهیم داشت، گفت: در دو مقطع آب برای باغ های غرب استان در مرداد ماه و شهریور ماه توزیع می کنیم.

میرمحمد صادقی تصریح کرد: اگر بارش‌ها طبق برنامه پیش بینی شده تحقق نیابد حجم سد زاینده‌رود تا پایان شهریور به حدود ۱۶۵ میلیون مترمکعب خواهد رسید لذا ضرورت صرفه جویی در آب آشامیدنی، بهداشت، کشاورزی و صنعت بسیار ضروری خواهد بود.

در همین حال ناصر اکبری، معاون بهره برداری آبفا استان اصفهان هم در گفتگو با خبرگزاری «ایسنا»، میزان مصرف آب شرب در اصفهان در ۱۶ روز نخست امسال را نسبت به مدت مشابه سال گذشته مورد بررسی قرار داد و گفت که این میزان حدود ۱۸/۵ درصد افزایش داشته است.

اکبری با اشاره به افزایش مصرف آب شرب در ایام نوروز، اظهار کرد: با وجود افزایش ۱۸ درصدی مصرف آب شرب در اصفهان، میانگین بارش ها طی روزهای اول تا ۱۶ فروردین ماه ۱۶ درصد و نسبت به مدت مشابه در سال گذشته، ۴۶ درصد کاهش داشته است.

اکبری با تأکید بر کنترل کیفیت آب به عنوان خط قرمز این شرکت، توضیح داد: کیفیت آب، خط قرمز شرکت آب و فاضلاب است و هیچ آبی بدون تأیید کیفیت و سلامت، تحویل مردم نخواهد شد، حتی اگر احتمال قطعی در سیستم داشته باشیم.

۵۶۱ واحد صنفی در استان اصفهان پلمب شد

مدیر نظارت و بازرسی اتاق اصناف اصفهان گفت: ۵۶۱ واحد صنفی در استان اصفهان به دلیل رعایت نکردن شرایط قرنطینه و ادامه فعالیت به رغم دستور ستاد ملی مقابله با شیوع کرونا برای تعطیلی واحدهای صنفی غیرضروری، پلمب شده است.

جواد محمدی فشارکی در گفتگو با «ایمنا» با اشاره به افزایش نظارت بر روند فعالیت بازار در پی شیوع ویروس کرونا و مصوبه ستاد ملی مقابله با شیوع این ویروس برای تعطیلی واحدهای صنفی غیرضروری، اظهار کرد: در همه رسته‌های صنفی اصفهان، متخلف داشته‌ایم و اصنافی که مرتکب تخلف شوند با مغازه آنها پلمب می‌شود، هیچ رسته صنفی نمی‌تواند ادعا کند در آن صنف تخلف نبوده است. وی افزود: اداره بهداشت هم بر اساس بازرسی و نظارتی که در بازار دارد در صورت مشاهده موارد تخلف در حوزه بهداشتی با آن واحد صنفی به طور مستقیم برخورد کرده و آنها را پلمب می‌کند.

علت افزایش نرخ طلا در بازار اصفهان

رئیس اتحادیه طلا و جواهر استان اصفهان گفت: افزایش نرخ ارز باعث رشد ۱۰ درصدی قیمت طلا در بازار استان اصفهان شده است.

هوشنگ شیشه بران در گفتگو با «باشگاه خبرنگاران جوان» در خصوص علت روند افزایش نرخ ارز در بازار استان اصفهان گفت: همانطور که نقش بازار ارز در شکوفایی یا رکود بازار طلا بسیار پر رنگ واقع شده به همین دلیل می‌توان علت اصلی روند صعودی نرخ ارز در بازار را سیاستگذاری های خاص دولت با توجه به ورود ویروس کرونا به حوزه اقتصاد کشور خواند.

شیشه بران یادآور شد: پیش بینی می‌شود با برگشتن اوضاع به حالت عادی خود نرخ طلا و جواهر در بازار نیز کاهش چشمگیری داشته باشد.

او اضافه کرد: باید اشاره داشت که آسیب پذیری ویروس کرونا بر حوزه عیار و اونس طلا در بازارهای جهانی به صورت غیرمستقیم نقش مهمی داشته است و باید کلیه راهکارها را برای جبران این خسارات به کار گرفت.

اوضاع خوب تولید گلاب در اصفهان

دبیر سازمان نظام صنفی کشاورزان منطقه شمال استان اصفهان اظهار کرد: استان اصفهان جزو سه استان پیشتاز در حوزه تولید گلاب ناب و باکیفیت در کشور شناخته می‌شود و خوشبختانه در سال جدید توانستیم مسیر صادرات گلاب تولید استان اصفهان به کشورهای خارجی به خصوص کشورهای حاشیه خلیج فارس از جمله قطر، کویت، امارات، عراق و عربستان را فراهم کنیم تا ارزآوری هشت میلیون و ۳۳۶ هزار دلاری ناشی از این صنعت در استان رقم بخورد.

حسین علیزاده افزود: ۴۵۶ هزار هکتار از اراضی استان اصفهان زیر کشت محصول گل محمدی است که خوشبختانه در سال جدید شاهد رشد ۱۰ درصدی سطح زیر کشت این محصولات در مقایسه با سال گذشته هستیم به طوری که میزان سطح زیر کشت محصول گل محمدی استان ۳۰ هکتار بیشتر شده است و کمتر از ده روز دیگر به مرحله برداشت می‌رسد. دبیر سازمان نظام صنفی کشاورزان منطقه شمال استان اصفهان تأکید کرد: خوشبختانه برداشت محصول گل محمدی در اراضی سراسر استان اصفهان به صورت سالانه در حال افزایش است و در سال جدید نیز پیش بینی می‌شود میزان برداشت گل محمدی در اراضی سطح زیر کشت استان ۴ درصد رشد داشته باشد.

علیزاده گفت: پیش بینی می‌شود در سال جاری کشاورزان استان در مرحله برداشت بیش از ۲ تُن گل محمدی برداشت کنند که حاصل این میزان برداشت استخراج ۱۰ میلیون لیتر گلاب است. او ادامه داد: همچنین باید اشاره داشت که میزان سطح کیفیت گلاب تولیدی استان اصفهان بسیار مطلوب بوده و این میزان در مقایسه با سال گذشته ۲۰ درصد رشد پیدا کرده است.

تکذیب ایجاد پساب‌های کرونایی در غسالخانه‌های اصفهان

مدیرعامل سازمان آرامستان‌های شهرداری اصفهان گفت: در تدفین و تغسیل اجساد متوفیان مبتلا به کرونا، موارد بهداشتی با دقت بالا رعایت می‌شود و تخلفی در زمینه پساب‌های آلوده نیز گزارش نشده است.

احمدرضا مرادی در گفتگو با «تسنیم» اظهار کرد: متوفیان بیماری کرونا مطابق با دستورالعمل‌های بهداشتی دانشگاه علوم پزشکی اصفهان و وزارت بهداشت، غسل و تدفین می‌شوند. وی با تکذیب ایجاد پساب‌های کرونایی در غسالخانه‌ها که منجر به انتشار ویروس می‌شود گفت: در همه مراحل غسل و تدفین تمامی متوفیان بیماری کرونا ناظران بهداشت حاضر هستند و نکات بهداشتی مربوطه را به کارکنان و عزاداران گوشزد می‌کنند. تاکنون در هیچ یک از گزارش‌های این ناظران تخلفی در زمینه ایجاد پساب‌های آلوده دیده نشده است.

مدیرعامل سازمان آرامستان‌های شهرداری اصفهان افزود: تمامی موازین شرعی و بهداشتی در رابطه با فوتی‌های کرونا انجام شده و در همین رابطه تمامی این اجساد پیش از خاکسپاری ضدعفونی نیز می‌شوند.

وی خاطرنشان کرد: با این حال و برای رعایت بیشتر، تدفین اجساد تنها با حضور اقوام درجه یک متوفی انجام می‌شود. خودروهای حمل اجساد نیز پس انتقال، با رعایت تمام موارد بهداشتی ضد عفونی می‌شوند، سپس اجساد در قبرهایی به عمق حداقل ۲ متر به خاک سپرده می‌شوند.

ساخت دستگاه پرتابل ضدعفونی کننده اجسام در اصفهان

محققان دانشکده مهندسی مکانیک دانشگاه صنعتی اصفهان، دستگاه یو-وی گان پورتابل با قابلیت حمل آسان را طراحی کردند و ساختند که با بهره گیری از آن می توان کلیه سطوح و اجسام را از ویروس ها، باکتری ها و میکروارگانیزم های مضر پاکسازی کرد.

عضو هیئت علمی دانشگاه صنعتی اصفهان با اشاره به ویژگی های ممتاز این دستگاه ضدعفونی کننده سبک و قابل حمل گفت: این دستگاه که مشخصات ظاهری آن مشابه با سشوارهای خانگی و حتی قابل طراحی با ابعاد بسیار کمتر است، با توان ۶ وات و امکان تغییر آن ساخته شده و از قابلیت تنظیم به توان های پایین تر نیز برخوردار است.

دکتر مهدی کاروان افزود: دستگاه یو-وی گان پورتابل ساخته شده توسط محققان دانشگاه صنعتی اصفهان پس از مجاورت با سطح اجسام و بدون دخالت دست، به صورت هوشمند فعال می شود و با پرتودهی به اشیای مقابل خود، اقدام به از بین بردن باکتری ها، ویروس ها و میکروارگانیزم های مضر می کند.

کرونا ۴۰ هزار اصفهانی را بیکار می کند

مدیرکل تعاون، کار و رفاه اجتماعی اصفهان از ثبت‌نام ۱۸ هزار و ۵۰۰ نفر در این استان برای دریافت بیمه بیکاری پس از شیوع بیماری کرونا خبر داد.

محسن نیرومند در گفتگو با «ایرنا» با بیان اینکه پیش‌بینی می‌شد بین ۳۰ تا ۴۰ هزار نفر در استان با توجه به شرایط به وجود آمده پس از شیوع ویروس کرونا، شغل خود را از دست بدهند، اظهار کرد: وزارت تعاون، کار و رفاه اجتماعی برای رفع آسیب‌های ناشی از این شرایط و جلوگیری از مراجعه مردم به اداره ها، سامانه bimebikari.mcls.gov.ir را واخر اسفند سال گذشته برای ثبت‌نام متقاضیان دریافت بیمه بیکاری ناشی از بیماری کرونا معرفی کرد.

وی با اشاره به اینکه از بیست و هشتم اسفند گذشته تا شانزدهم فروردین دستکم ۱۸ هزار و ۵۰۰ نفر از استان اصفهان در این سامانه ثبت‌نام کردند، خاطرنشان کرد: این رقم نگران کننده است و اگر باز هم افزایش یابد حتی اگر کل اعتبار کشور را به اصفهان تخصیص دهند بازهم نمی تواند همه این تقاضاها را پوشش دهد.

به گفته وی، اصفهان در زمینه تعداد ثبت‌نام کنندگان بیمه بیکاری پس از شیوع بیماری کرونا، رتبه پنجم کشوری را دارد و اگر به این شدت افزایش یابد امکان پرداخت بیمه بیکاری به همه آنها وجود ندارد.

نیرومند خاطرنشان کرد: سامانه ثبت نام بیمه بیکاری به مدت ۷۲ ساعت برای هوشمندسازی بسته شد و از سه شنبه (امروز) فعالیت آن از سر گرفته می‌شود.

نیرومند با بیان اینکه کارگران آسیب دیده در شرایط حاصل از شیوع بیماری کرونا دو دسته هستند، توضیح داد: یک دسته آنها بیمه شده اجباری ماده ۱۴۸ قانون کار هستند و بر اساس قانون که در شرایط خاص می‌توان از آنها حمایت کرد، امکان ثبت نام آنها در سامانه بیمه بیکاری فراهم شد.

مدیرکل تعاون، کار و رفاه اجتماعی اصفهان با بیان اینکه باید شرایط افراد متقاضی بیمه بیکاری که در سامانه مذکور ثبت نام کردند، راستی آزمایی شود، تأکید کرد: ممکن است تعدادی از آنها مستحق دریافت این بیمه نباشند یا شرایط لازم را نداشته باشند به همین دلیل باید شرایط همه ثبت نام کنندگان بررسی شود.

وی با بیان اینکه فهرست کامل ثبت نام کنندگان در سامانه بیمه بیکاری تا بیست و یکم فروردین در اختیار اداره تعاون استان اصفهان قرار می گیرد، خاطرنشان کرد: تلاش می‌شود که این فهرست در یک هفته بررسی و اعلام نتیجه و نخستین حقوق بیکاری تا پایان فروردین امسال پرداخت شود. به گفته وی، برای افرادی که مشمول دریافت بیمه بیکاری خواهند شد، پیامک اطلاع‌رسانی ارسال می‌شود و نیازی به مراجعه آنها به اداره‌های کار نیست.

نیرومند دسته دوم را کارگران فصلی و صنفی فاقد بیمه یا افراد شاغل با بیمه خاص مانند کارگران ساختمانی، رانندگان و قالیبافان خواند و افزود: برای این دسته از افراد نیز دولت در حال تعیین ساز و کار مشخص برای واریز کمک مالی بلاعوض یا تسهیلات بانکی است که مبلغ ۱۰ تا ۲۰ میلیون ریال به آنها تعلق می‌گیرد. وی با بیان اینکه هنوز ساز و کار این تصمیم به استان ها ابلاغ نشده است و پس از مشخص شدن آن، به مشمولان اطلاع‌رسانی می‌شود، ادامه داد: تسهیلات بانکی که به این افراد پرداخت می‌شود پس از چند ماه تنفس و به صورت اقساط با مبلغ کم از روی حساب یارانه برداشت خواهد شد.

خبر

«جهش تولید» از فولاد مبارکه

منتخب مردم شهرستان مبارکه در مجلس شورای اسلامی در دیدار با کارکنان فولاد مبارکه تصریح کرد: شعار «جهش تولید» از فولاد مبارکه سرچشمه خواهد گرفت. پروین صالحی خاطرنشان کرد: انتظار می رود که این قطب صنعتی کشور در سال جدید هم گام های بسیار بلندی در این راستا بردارد. وی خاطرنشان کرد: اجرای توسعه های پیش رو و «جهش تولید» در این شرکت علاوه بر ارتقای اقتدار این شرکت در جهان به رونق اقتصاد ملی و کاهش معضل بیکاری خواهد انجامید که قابل تقدیر است.

برگزاری رزمایش بیولوژیک

در راستای هماهنگی هرچه بیشتر مقابله با ویروس کرونا، شهرداری شاهین شهر و ناحیه مقاومت بسیج شهرستان شاهین شهرومیمه رزمایش مشترک بیولوژیک مدافعان سلامت را برگزار کردند. مجید عرفان منش، معاون حوزه اجرایی و خدمات شهری شهرداری شاهین شهر با اعلام این خبر گفت: این رزمایش مشترک با هدف هر چه بیشتر سطح آمادگی و عملیاتی گروه های ضدعفونی کننده در مکان های عمومی سطح شهر برگزار شد.

شرط افزایش برداشت گندم

رئیس سازمان جهاد کشاورزی اصفهان گفت: در صورت ادامه بارندگی‌ها تا ماه اردیبهشت و انجام توزیع مطلوب آب پیش‌بینی می‌شود محصول زراعی به ویژه گندم بیشتری در مقایسه با سال قبل در این استان برداشت شود. مهرداد مرادمند با اشاره به اینکه کشت پاییزه منطقه اصفهان در زمان مناسب خود آغاز شد، افزود: امیدواریم با تداوم بارش‌ها تا آخر فروردین شاهد بیشتر شدن محصولات در مقایسه با سال قبل باشیم.

کاهش شدید تعداد پروازها

مدیر کل فرودگاه‌های استان اصفهان از کاهش ۷۰ درصدی پروازهای این فرودگاه در نوروز ۱۳۹۹ خبر داد. حسن امجدی با اعلام کاهش تعداد پروازهای فرودگاه اصفهان در ایام نوروز امسال در مقایسه با مدت مشابه در سال گذشته، اظهار کرد: پروازهای مسافری این فرودگاه تنها در مسیرهای داخلی انجام شد.

برگزاری طرح نسیم انتظار

به مناسبت اعیاد شعبانیه و به ویژه عید بزرگ نیمه شعبان و با توجه به محدودیت در برگزاری مراسم به دلیل شیوع ویروس کرونا، طرح نسیم انتظار در اصفهان برگزار می شود. حجت الاسلام ولی ا... روان، معاون فرهنگی اجتماعی اداره کل اوقاف و امور خیریه استان اصفهان با بیان اینکه ۲۵ نقعه متبرکه در استان مجری اجرای این طرح هستند، خاطرنشان کرد: این طرح در سه بخش شامل برنامه های تبلیغی، برنامه های معارفی و برنامه های اجتماعی برگزار می شود.

تولید تخم مرغ غنی شده

محققان یک شرکت دانش‌بنیان اصفهانی برای اولین بار در کشور موفق به تولید تخم مرغ غنی شده با اسید فولیک به عنوان یک محصول فراسودمند و کاملاً دانش بنیان شدند که مزایای قابل توجهی نسبت به قرص های اسید فولیک موجود در بازار دارد. تولید این محصول نتیجه چندین سال کار تحقیقاتی در مرکز تحقیقات کشاورزی اصفهان است.

به نیاسر نروید

مدیر روابط عمومی شهرداری نیاسر از ممنوعیت ورود خودروی غیربومی به شهر نیاسر در راستای پیشگیری از شیوع ویروس کرونا خبر داد. مجتبی محلوجی گفت: باتوجه به نزدیک شدن به رویش گل های آلاله و شقایق در دشت های نیاسر و همچنین رویش گل های محمدی و گلابگیری، مسافران و گردشگران، حتی افراد بومی ساکن شهرها و استان های همجوار از مراجعه به شهر نیاسر خودداری کنند زیرا از ورود آنها به شهر جلوگیری می شود.

«زیرخاکی» سریال رمضانی شبکه یک شد

مجموعه تلویزیونی «زیرخاکی» به تهیه کنندگی رضا نصیری‌نیا و کارگردانی جلیل سامان که در گروه فیلم و سریال مرکز سیمافیلم تهیه می‌شود در حال آماده‌سازی و انجام مراحل فنی برای پخش در شب‌های ماه مبارک رمضان از شبکه یک سیماست.
«زیرخاکی» از آثاری است که سعی دارد بخشی از فرایندهای اجتماعی کشور را با نگاهی متفاوت روایت کند. این مجموعه در لوکیشن‌های متعددی جلوی دوربین رفته و داستان آن درباره مردی است که به دنبال «زیرخاکی» است و برای یافتن گنج درگیر ماجراهایی می‌شود. بنابراین گزارش، نقش اول مرد سریال به عهده پژمان جمشیدی و نقش اول زن را ژاله صامتی عهده‌دار است. همچنین هادی حجازی‌فر، نادر فلاح، امید روحانی، ایرج سنجری، اصغر نقی‌زاده، گوهر خیراندیش و... نیز در این سریال ایفای نقش می‌کنند./۱۴۹۲

«خروج» چگونه به اکران اینترنتی رسید؟

مشاور رسانه‌ای فیلم سینمایی «خروج» ضمن تشریح تمهیدات در نظر گرفته شده برای عرضه اینترنتی این فیلم سینمایی پیش از اکران عمومی، از مذاکره با تلویزیون برای پخش تیزر تبلیغاتی فیلم خبر داد.
تازه‌ترین اثر ابراهیم حاتمی کیا از اوایل هفته آینده در سامانه‌های نمایش آنلاین قرار خواهد گرفت و مخاطبان می‌توانند با خرید قانونی با خانواده به تماشای این فیلم سینمایی در «فیلیمو» و «نماوا» بنشینند. برای اولین بار است که یک فیلم سینمایی ابتدا پخش آنلاین مجازی و سپس اکران در سینماها را خواهد داشت.
محمد ذوقی، مشاور رسانه‌ای فیلم سینمایی «خروج» درباره عرضه اینترنتی این فیلم پیش از اکران عمومی آن در سینماها گفت: با توجه به شرایطی که در حال حاضر در آن به سر می‌بریم و به نظر می‌رسد بحران کرونا و تأثیرات روانی-اجتماعی آن همچنان ادامه داشته باشد تصمیم‌مان بر این بود که حرکت نو و جدیدی را در کشور امتحان و تجربه کنیم به همین دلیل برای رفاه حال مردم قرار شد ابتدا فیلم پخش آنلاین در بسترهای وی او دی داشته باشد و بعد روی پرده سینما بیاید. وی تأکید کرد: حتماً در این فرایند به تبلیغات، فروش و... فکر کرده‌ایم و طراحی‌هایی داریم از همین رو در حال گفتگو با صداوسیما برای پخش تیزرهای این فیلم در تلویزیون هستیم.
مشاور رسانه‌ای فیلم «خروج» افزود: به نظرمان در مدل جدیدی که طراحی کرده‌ایم یعنی با پخش اینترنتی و بعد اکران سینمایی و سپس نمایش تلویزیونی، این فیلم بیشتر دیده می‌شود. ضمن اینکه به علت برگشت سرمایه هم اتفاق مبارکی می‌افتد.
ذوقی درباره احتمال قاچاق فیلم همزمان با اکران اینترنتی هم عنوان کرد: مردم ما حتماً با فرهنگ‌تر از این حرف‌ها هستند، ضمن اینکه خود وی او دی‌ها تمهیداتی اندیشیده‌اند برای اینکه این اتفاق نیافتد./۱۴۹۳

«جیمز باند ۲۵» اشکتان را در می‌آورد!

با آنکه نمایش تازه‌ترین فیلم از سری سینمایی «جیمز باند»، به دلیل همه‌گیری ویروس کرونا هفت ماه به تعویق افتاده اما اولین نقد این فیلم از سوی یکی از ستارگان اصلی‌اش منتشر شده است.
«زمانی برای مردن نیست» تازه‌ترین فیلم از سری «جیمز باند» است که «دنیل کریگ» را در نقش «مأمور ۰۰۷» نمایش می‌دهد و «لیا سیدو»، پس از بازی در فیلم «اسپکتر»، یک بار دیگر در نقش «مادلین سوئن» در این زنجیره سینمایی بازی می‌کند. سیدو در گفتگو با «دیلی میل» درباره فیلم اخیر که قرار بود اول آوریل در سینماها به نمایش درآید، سخن گفته است. او گفت: «این فیلم "باند" بسیار عاطفی است. خیلی تکان دهنده است. مطمئنم که اشک بیننده را درمی‌آورد. خودم وقتی تماشایش کردم، گریه کردم که خیلی عجیب است چون در آن بازی می‌کنم.» اگر جهان به حالت تعطیلی درنیامده بود، «جیمز باند ۲۵» این هفته اکران می‌شد و تا حالا نقدهایی درباره‌اش در نشریات انتشار یافته بود. به این ترتیب این اظهار نظر از سوی سیدو، ناخودآگاه اولین نقد فیلم رسمی درباره «زمانی برای مردن نیست» به شمار می‌رود.
این فیلم قرار است ۱۲ ماه نوامبر به پرده سینماها راه یابد.

توضیحات سیروس مقدم درباره «پایتخت ۶»

چرا پای روح «باباپنجعلی» به قصه «پایتخت» باز نشد؟

سیروس مقدم برای خیلی از مردم آشناست. او در کارنامه هنری خود آثاری دارد که همه از سریال‌های تراز اول تلویزیون محسوب می‌شوند. با ساخت سریال «پایتخت» به نظر نمی‌آمد قصه‌های یک خانواده معمولی از خطه شمال آن هم در قالب یک سریال تلویزیونی بتواند مخاطب بسیاری را به خود جذب کند، اما زمانی که فصل اول سریال «پایتخت» در فروردین سال ۹۰ به روی آنتن رفت، همه این تصورات از بین رفت. تا جایی که اولین سریال تلویزیونی شد که در سال اخیر به فصل ۶ رسید. حالا دیگر مخاطبان عادت کرده‌اند که نوروز خود را با قصه‌های خانواده «نقی معمولی» بگذرانند. به بهانه پخش سریال «پایتخت ۶» گفتگویی با سیروس مقدم کارگردان این سریال انجام شده است.

آقای مقدم، ایده قصه «پایتخت ٦» چگونه شکل گرفت؟ آیا زمانی که نگارش ابتدایی را شروع کردید مرحوم خشایار الوند بودند یا اینکه به طور کامل قصه بعد از درگذشت ایشان تغییر کرد؟

ایده «پایتخت۶»، زمانی شکل گرفت که مرحوم خشایار الوند از دنیا رفته بود. قرار بود نسخه‌ای سینمایی برای روز پدر سال گذشته بسازیم. ۵۰ درصد فیلمنامه توسط مرحوم خشایار الوند نوشته شده بود که به ناگهان از بین ما رفت و همه را سوگوار کرد. آن نسخه سینمایی هم منتفی شد و ما دیگر دل و دماغ کار نداشتیم. چند وقت بعد، قرار شد «پایتخت ۶»، برای نوروز ساخته شود که ما دو طرح داشتیم که یکی از آنها تصویب شد و شد همین «پایتخت۶». از دست دادن خشایار ضایعه جبران ناپذیری برای «پایتخت» بود و هست. محسن تنابنده برای نگارش «پایتخت ۶»، نیاز به نویسنده و کمک دست داشت. مدت‌ها طول کشید، نویسندگان زیادی آمدند و رفتند، تست زدند، مذاکره کردند، اما هیچ کدام نتوانست جای مرحوم الوند را بگیرند. خشایار یکی از اعضای اصلی و ارکان اساسی «پایتخت» در طی ده سال همکاری مشترک ما بود. او به جای «نقی»، «ارسطو»، «رحمت»، «بهتاش»، «بهبود»، «هما»، «فهیمه» و حتی «سارا» و «نیکا» بازی می‌کرد، لحن‌ها را می‌شناخت. به فرهنگ و گویش مازندران مسلط بود و عاشق این خطه از سرزمینمان بود.
او در کنار محسن تنابنده زوج تکرار نشدنی را تشکیل داده بودند. طبیعی است در چنین شرایطی پیدا کردن جانشین برای مرحوم خشایار الوند کاری سخت و پر ریسک باشد.

آرش عباسی در همکاری‌های قبلی هم با شما بود یا اینکه در این فصل اضافه شد؟

من و تهیه کننده خانم الهام غفوری، آرش عباسی را نمی‌شناختیم و سابقه هیچگونه همکاری با ایشان نداشتیم. آرش در «پایتخت» قبلی هم حضور نداشت که محسن تنابنده آرش عباسی را به عنوان نویسنده جایگزین مرحوم خشایار الوند به ما معرفی و کار را شروع کرد. طبیعی است مسیری را که تنابنده طی ده سال طی کرده بود تا به پختگی برای «پایتخت» نویسی برسد، آرش عباسی می‌بایست در زمان کم و اندکی سپری می کرد. خوشبختانه با استعداد و خلاقیت خود و همراهی و هدایت‌های تنابنده کم کم به حال و هوای پایتختی‌ها نزدیک شد و به مرور مدیوم تلویزیون را که مرحوم خشایار الوند به خوبی بلد بود و از نگارش برای آن بر می آمد، بهتر شناخت.

گفته می‌شد روح «بابا پنجعلی» در این فصل سریال حضور دارد. به نظر شما نبود این شخصیت کمبودی در آن ایجاد نکرد؟

به لحاظ دراماتیک «باباپنجعلی» دیگر کارکرد خود را از دست داده بود و به ورطه تکرار و ملال افتاده بود. «بابا پنجعلی» به دلیل آلزایمر و بیماری و کهولت سن امکان تحرک و ریتم در قصه را کم می‌کرد. خود بازیگر این نقش هم اذعان داشت که دیگر انگیزه و خلاقیتی برای ادامه ندارد و به شدت تکراری شده است و نقش برایش جذابیتی ندارد. پیشنهاد بازگشت در فرم و قالب روح هم بعد از صحبت‌های زیاد متنفی شد. «پایتخت» اثری واقع گرایانه است. این پیشنهاد ما را وارد فضای غیر واقعی و فانتزی می‌کرد که با روح «پایتخت» در تضاد بود؛ بنابراین قرار شد که «پایتخت۶» با فوت «بابا پنجعلی» بعد از یکسال شروع شود و اعضای بدنش جان عده‌ای را نجات داده و حتی مرده اش هم خیر و برکت داشته باشد. ما تصمیم داشتیم تا با جایگزین کردن نقش پیرمرد دیگری مثلاً برادر «پنجعلی» و... جای خالی «بابا پنجعلی» را پر کنیم که متأسفانه روند فیلمنامه به سمتی رفت که دیگر این امکان هم وجود نداشت.

ما در این فصل گاف‌ها و سوتی‌های زیادی را شاهد بودیم. این موضوع به علت سرعت در تولید سریال بود؟

ما هیچ عجله‌ای برای تولید نداشتیم؛ با فراغ بال و آرامش و حتی در شرایط هجوم کرونا با تمهیداتی که تهیه کننده و تیم تولید تدارک دیده بودند، کار کردیم. اما اتفاقی که افتاد و باعث چند خطا در کار شد، همزمانی پخش و کارهای فنی و پس از تولید بود. طبیعی است که بعضی مواقع حتی با بارها دیدن و دقت و بازبینی موارد ریز و جزئی از چشم ما و ناظران و بازبین‌ها دور بماند و متوجه آنها نشویم. به نظر من باید به حرف اصلی سریال توجه کرد تا نکاتی که حتی ارزش محتوایی و چشمگیری در اثر ندارد.

در این فصل همه می‌گفتند «پایتخت» خط داستانی ندارد و تنها با تکیه بر کنایه‌های سیاسی به دنبال جلب نظر مخاطب است. چقدر موافق این موضوع هستید؟

مگر می‌شود بدون داشتن خط داستانی، این همه مخاطب را با خود همراه کرد. خط اصلی «پایتخت» همان قصه تکراری است؛ گمشده‌ای که پیدا می‌شود و با حضورش نظم موجود را به هم می‌زند. کنار این خط داستانی، بچه قصه‌هایی هم وجود دارد؛ مثلاً به خلاف کشیده شدن «ارسطو»، در خشیدن «بهتاش» درون دروازه فوتبال و... به بهانه این خرده قصه‌ها، با بعضی سیاسیون، هنرمندان، ورزشکاران و ناهنجاری‌های اخلاقی هم شوخی مجاز شد و این خاصیت طنز و طنازی است.

آخرین وضعیت تولید فیلم پگاه آهنگرانی

کریم لک زاده درباره آخرین وضعیت جدیدترین فیلم سینمایی خود توضیحاتی ارائه کرد.
این کارگردان سینما درباره آخرین وضعیت تولید «شیرجه بزرگ» گفت: صداگذاری و ساخت موسیقی فیلم ادامه دارد و تلاش می کنیم خرداد ماه، نسخه نهایی آماده شود. او افزود: صداگذاری برعهده امین شریفی و ساخت موسیقی را احسان صدیقی انجام می‌دهد.
در این فیلم سینمایی که تهیه کنندگی آن برعهده محمدرضا شفیعی است؛ بازیگرانی مانند پگاه آهنگرانی، پدرام شریفی، سونیا سنجری، ساسان کاوه، حامد نجابت، علی سعدی، محمد رضاپور مقدم، زهرا ابراهیمی، اصلان شاه ابراهیمی و میثم دامن زه ایفای نقش می کنند.
«شیرجه بزرگ» که فیلمی جاده‌ای است، در لوکیشن‌های شهر تهران، گیلان و کشور ارمنستان فیلمبرداری خواهد شد.
در خلاصه داستان این فیلم سینمایی آمده است: «مُرد و مریم برای یافتن گمشده هایشان همراه با سه جامانده از یک گروه سیرک، وارد سفری پرماجرا در جاده‌ها می‌شوند.»

بازپخش «ستایش ۱» ۱۰ سال بعد از ساخت

سریال «ستایش ۱» بعد از گذشت حدود ده سال از ساخت به آنتن شبکه آی فیلم بازگشته است.
سریال «ستایش» به کارگردانی سعید سلطانی در سه فصل ساخته شد و اولین فصل این سریال آذر ماه سال ۸۹ از شبکه ۳ سیما پخش شد و مورد استقبال قرار گرفت.
بازپخش «ستایش ۱» از شبکه آی فیلم هر شب به جز پنج شنبه ها ساعت ۲۳ خواهد بود و تکرار آن روز بعد ساعت ۷:۰۰ و ۱۵:۰۰ مجدداً پخش خواهد شد.
سریال «ستایش» روایتگر زندگی پر فراز و نشیب دختر جوانی به نام «ستایش» است که با به هم خوردن ماجرای ازدواج، کمک به فرار برادرش «محمد» از خدمت سربازی و آشنایی و ازدواج با «طاهر فردوس»، دوست «محمد» داستان های پر تلاطمی در زندگی را تجربه می کند که در سه فصل از این سریال به نمایش گذاشته شد.
در فصل اول سریال «ستایش» بازیگرانی چون نرگس محمدی، داریوش ارجمند، مهدی پاکدل، محمود عزیزی، محمدمهدی سلوکی، سیما تیرانداز، جمشید مشایخی، گوهر خیراندیش، شیوا خیاگر، کریم قربانی، زهرا سمیدی، مهدی میامی، مهوش وقاری، ناصر گیتی جاه، زنده یاد کاظم افرندنیا، فرحناز منافی ظاهر، رضا ایرامنش، محمد عمرانی، آزیتا لاچینی، مریم بوبانی و... به ایفای نقش پرداختند./۱۴۹۴

سلبریتی‌ها سرانجام دست به کار شدند!

حمایت هنرمندان از اقشار کم درآمد در این روزهای کرونایی تقریباً به یک اپیدمی در سراسر دنیا تبدیل شده است و حالا هر چند کمی دیر اما هنرمندان ایرانی نیز دست به‌کار شدند تا از اقشار کم درآمد حمایت کنند.
در وقایع اخیر شاید نخستین هنرمند ایرانی که خیلی زود به یاری مردم شتافت هدیه تهرانی بود. این بانوی بازیگر سینمای ایران به تنهایی و با حمایت مردمی از ابتدای حضور کرونا همواره در روستاهای مختلف به کمک مردم شتافته است. پرویز پرستویی هم که حالا کمی از هم صنف‌های خود فاصله گرفته چند وقتی است که با همکاری برخی از پهلوانان کشتی ایران به یاری قشر ضعیف جامعه آمده است.
در این بین اما انگار هنوز جای کمپینی منسجم از هنرمندان برای کمک به اقشار آسیب پذیر جامعه خالی بود که روز یک شنبه ویدیویی از اشکان خطیبی در فضای مجازی منتشر شد که از هنرمندان ایرانی خواسته بود مانند هنرمندان بقیه دنیا نشان دهند پشت مردمشان هستند و از آنها حمایت می کنند و به پویش «حمایت هنرمندان از مردم در قرنطینه» بپیوندند. در ادامه نیز رامبد جوان در پاسخ به دعوت اشکان خطیبی با انتشار ویدیویی گفت که «اشکان کاری رو پیشنهاد کرده که می شه یک مسئولیت اجتماعی که خیلی باحاله. من هستم، بودم و خواهم بودم».
جوان در ادامه پیام خود از هنرمندانی چون رضا گلزار، حامد بهداد، بهرام رادان، بهرام افشاری، رضا عطاران، الناز شاکردوست، الناز حبیبی، مهران مدیری، نوید محمدزاده، هوتن شکیبا، جواد عزتی، لیندا کیانی، امیر جدیدی و امیر جعفری برای حضور در این کمپین دعوت کرده است./۱۴۹۵

کمی عجیب، کمی باور نکردنی

«عجم‌بند» چگونه برای «بریم بسازیم» خواند؟

کارگردان برنامه تلویزیونی «بریم بسازیم» از چگونگی ساخت موسیقی تیتراژ این برنامه توسط «عجم بند» و ساخت موسیقی توسط این گروه برای یک برنامه ایرانی برای اولین بار صحبت کرد.
مهدی ماهان، کارگردان برنامه تلویزیونی «بریم بسازیم» که نوروز ۹۹ از شبکه ۳ سیما روی آنتن رفت، در گفتگو با «خبرآنلاین» در خصوص موسیقی تیتراژ این برنامه و ساخت آن توسط «عجم بند» اظهار داشت: شخصاً برای من موسیقی اهمیت بسیار زیادی دارد و از آنجایی که در زمینه موسیقی دستی هم بر آتش دارم و با اهالی موسیقی روابط خوبی دارم، همیشه عوامل برنامه‌هایی که می‌سازیم مسئولیت موسیقی را به من می‌سپارند. و در مورد «بریم بسازیم» نیز از مدت‌ها قبل من شروع به جستجو برای موسیقی تیتراژ کرده بودم. به دلیل اینکه یک تجربه بسیار خوب در «ضدگلوله» داشتیم و اولین حضور تلویزیونی کاوه آفاق برای این برنامه بود و برای اولین آن مدل موسیقی با خشکنی ما در تلویزیون اتفاق افتاد.
وی ادامه داد: بنابراین با توجه به تجربه موفق «ضدگلوله» برای «بریم بسازیم» هم قصد خطشکنی داشتیم و به یک تم فکر می‌کردم و دنبال یک حال و هوای فولک در موسیقی این برنامه بودم. در ذهنم تلفیقی از موسیقی فلکلور و رپ بود که اصلاً هم به یاد «عجم بند» نبودم اما پس از جستجوهای فراوان یاد این گروه افتادم و متوجه شدم چقدر سبک فعالیت این گروه با ذهنیت من همخوانی دارد.
ماهان در ادامه با اشاره به اینکه تحقق همکاری با «عجم بند» حکم رها کردن تیر در تاریکی را داشت، تصریح کرد: «عجم بند» گروهی بودند که در لندن مشغول به کار بودند و بعد از اینکه دوباره کارهایشان را گوش دادم، گفتم چقدر حال و هوای کارهایشان با چیزی که ما برای «بریم بسازیم» مدنظر داریم همخوانی دارد اما به دلیل همین فعالیت در خارج از کشور اول فکر کردیم که قابل دسترس نیستند. مدتی بعد نمونه کارهای این گروه را در گروه تولید برنامه گذاشتیم که با استقبال خیلی خوب بچه‌ها و به خصوص مهرداد صالح، مجری طرح برنامه مواجه شد. یک ایده خیلی اولیه مطرح شد که ای کاش بشود با «عجم بند» کار کرد و همین نقطه شروعی برای پیگیری مجوزها و رها کردن تیر در تاریکی شد که واقعاً امید خیلی کمی به تحقق این ماجرا داشتیم. در نهایت مذاکرات مختلفی انجام شد و با زحمت مجری طرح برنامه در فضای مجازی ارتباطی با این گروه برقرار کردیم و متوجه شدیم که امین عجمی سرپرست این گروه چند ماهی است که به ایران آمده و «عجم بند» را می‌خواهد مجدد در ایران شکل بدهد.
کارگردان برنامه «بریم بسازیم» در خاتمه اظهار کرد: واقعاً امکان همکاری با «عجم بند» برای ما اتفاق عجیب و باورنکردنی بود و بلافاصله قرارهای کاری گذاشته شد و با امین عجمی جلسه گذاشتیم و خوشبختانه این هنرمند بسیار همراه و نزدیک به فضای ذهنی و کاری ما بود و باوجود اینکه از کودکی در انگلستان زندگی کرده بود اما آشنایی و مطالعات بسیار خوبی درباره فرهنگ و موسیقی ایرانی دارد و در واقع شانس و اقبال با ما یار بود تا اولین کار جدی «عجم بند» در ایران با تیتراژ برنامه «بریم بسازیم» شنیده شود که انصافاً هم باز خوردهای خوبی از آن گرفتیم و از شکل گیری این همکاری بسیار خوشحال هستیم./۱۴۹۶

قلعه نویی، نوید کیا و کیانی چراغ های اول تخفیف در قرارداد را روشن کنند

مرتضی رمضانی‌راد

یکی از سایت های ورزشـــی اخیراً نوشته بود: «با وقوع وقفه در لیگ‌های فوتبال، باشـــگاه‌ها و فدراسیون‌های مختلف از نظر اقتصادی متضرر شده‌اند و به همین دلیل خیلی از بازیکنان و مربیان اعـــلام آمادگی کرده‌اند که دستمزدشـــان کاهش پیدا کند. هر روز اخبار مشابهی از همه جا در این مورد ارســـال می‌شود. حتی برانکو و کی روش هم به عمان و کلمبیا تخفیف داده‌اند، اما هنوز هیچ مربی یا بازیکن ایرانی به این منظور اعلام آمادگی نکرده که در نوع خودش جالب است. شاید دلیلش این است که اینجا باشگاه‌ها آنقدر در حق بازیکنان بدعهدی کرده‌اند که طرف مقابل هـــم در این مخمصه تـــن به انعطاف نمی‌دهد. شـــاید هم بازیکنان و مربیان، باشگاه‌های ما را به معنای واقعی خصوصـــی نمی‌دانند و نیازی هم به گفتن نیست که در ایران دل هیچکس برای جیب دولت نمی‌سوزد!»

اشاره رسانه مذکور به این موضوع که بدعهدی باشگاه ها باعث شده تا مربیان و بازیکنان تن به انعطاف در این قضیه ندهند شاید تا حدی درست باشد ولی حداقل در مورد باشگاهی مانند سپاهان صدق نمی کند. از سنگ تمام هایی که کارخانه فولاد مبارکه برای باشگاه و تیم فوتبال سپاهان گذاشـــته تا حمایت ها و پراخت های خوب و منظم مالی در همه ادوار به ویژه دوسال گذشته، حساب سپاهان را از باشـــگاه های بدعهد جدا می کند. با توجه به همه معرفت ها وخوش حســـابی های مالی باشگاه و کارخانه به نظر می رسد حالا که در بسیاری از نقاط دنیا مربیان و بازیکنان برای کسر قراردادهایشان داوطلبانه اقدام کرده اند سپاهانی ها هم برای کمک به باشگاه در این روزهای بحرانی پیشقدم شوند و در گام اول آقای امیر قلعه نویی و دو کاپیتان تیم یعنی رسول نویدکیا و مهـــدی کیانی چراغ هـــای اول را در بحث تخفیف روشن کنند تا بقیه ســـپاهانی ها هم در ادامه راغب شـــوند و به آنها بپیوندند. شاید برخی بگویند که ممکن است لیگ ادامه پیدا کند و دیگر نیازی به تخفیف نیســـت اما بدانید مربیان و بازیکنانی که در بسیاری از نقاط دنیا تخفیف داده اند این احتمال را هم پیش روی خود می بینند که لیگشـــان پس از مدتی مجدداً ادامه یابد و با وجود فرضیه قوی شروع دوباره مسابقات این تخفیف را به باشگاه های خود در این ایام سخت داده اند. چقدر خوب است قبل از قوانین الزام آور فیفا برای بحث کاهش دستمزد،مربیان و بازیکنان سپاهان در پاسخ به همه خوش قولی های مالی باشگاه و فولاد مبارکه، خود داوطلبانه در این روزهای کرونایـــی برای تخفیف در قراردادهایشان قدم به پیش بگذارند.

از نقی زاده چه خبر؟

علیرضا نقی زاده به اصفهـــان آمده بود تا زوج مهدی کیانی در لیگ نوزدهم باشد.

یکی از چالش های امیرقلعه نویی در لیگ هجدهم که کومان و کیانی دو بازیکن ثابت تیم در میانه زمین بودند، انتخاب ضلع ســـوم این مثلـــث به خصوص در بازی هایی بود که طلایی پوشـــان مقابل مدعیان لیگ بازی می کردند و ســـرمربی ســـپاهان به بازیکنی نیاز داشت که هم قدرت تخریبی بالایی داشته باشد و هم بتواند در بازیسازی شرکت کند.

به همیـــن منظور در پنجره تابســـتانی علیرضا نقی زاده، هافبک تدافعی تراکتور که دوران فوق العاده ای را در گســـترش فولاد تبریز ســـپری کرده بود، مد نظر امیرقلعه نویی قرار گرفت.

این بازیکن که با قراردادی دو ساله به سپاهان پیوسته اســـت، در تمرینات پیش فصل با مصدومیت های جزئی، بازی های ابتدایی فصل را از دست داد و در نهایت بدشانسی سراغش آمد با پارگی رباط صلیبی فصل را به طور کامل از دست داد.

البته قلعه نویـــی در روزهای انتهایـــی پنجره نقل و انتقالات موفق شد امید نورافکن را به اصفهان بیاورد و در اولین بازی طلایی پوشان مقابل شاهین بوشهر خیال ســـرمربی ســـپاهان بابت در اختیار داشتن بازیکنی که بتواند زوج خوبی با کیانی باشد را راحت کرد.

همانطور که امیرقلعه نویی این روزها با تعویق لیگ برتر امیدوار به آمادگی هر چه ســـریع تر دو مدافع میانی خود یعنی پورقاز و گولســـیانی است، علیرضا نقی زاده هم ایـــن فرصت را پیدا کرده تا شـــاید بتواند در لیگ نوزدهم بـــا پیراهـــن ســـپاه ها ن بازی کند.

احتمالاً پیش به سوی جنوب

پیشـــنهادهای جالب و شـــاید هم عجیبی برای ادامه برگزاری بازی های لیگ برتر مطرح می شود!

در تازه ترین پیشنهاد شیعی، مدیر عامل سابق باشگاه پیکان به ســـازمان لیگ گفته جدول بازی های لیگ نوزدهم را به لیگ بیســـتم انتقال دهد و تکلیف چهره تیم قهرمان و همچنین تیم های سقوط کننده بعد از ۵۱ هفته مشخص شود؛ به این دلیل که در فصل جاری تیم ها ۲۱ بازی انجام داده اند و در فصل آینده نیز بازی ها در ۳۰ هفته برگزار خواهد شد. با این پیشنهاد جدول نتایج در این فصل از بازی ها پاک نخواهد شد اما نتایج بازی های فصل آینده نقش اصلی را در سرنوشت تیم ها ایفا خواهد کرد و نتایج این فصل هم به قوت خود در جدول باقی می ماند بی آنکه در این برهه از زمان تعیین کننده باشد.

چند تیم لیگ برتری هم به ســـازمان لیگ پیشـــنهاد داده اند ادامه بازی های لیگ برتر را به صورت متمرکز در چند شهر گرم کشور از جمله اهواز، کیش، بوشهر و... برگزار کنند به این علت که ویروس کرونا در شـــرایط آب و هوایی گرم شانس کمی برای فعالیت و همچنین انتقال دارد. جالب اینکه شاید کنفدراسیون فوتبال آسیا هم تصمیم بگیرد با توجه به کمبـــود وقت ادامه بازی های لیگ قهرمانـــان را به صـــورت متمرکز و در چند کشـــور برگزار کند. پیش تر اینطور مطرح شده بود که بازی های گروه های یک و ۲ در یک کشور و بازی های گروه های ۳ و ۴ در یک کشور دیگر برگزار خواهد شد و دو کشور مطرح شده برای برگزاری بازی ها کویت و بحرین بودند.

سهیل مهدی، رئیس کمیته مسابقات گفته بود احتمال نیمه تمام ماندن بازی ها بسیار کم است و به طور حتم بازی ها تا پایان ادامه خواهد یافت. پیش بینی ها بر این است که تیم ها از اواسط اردیبهشت ماه مجوز تمرین بگیرند و خرداد ماه بازی کنند. ســـازمان لیگ تا اکنون واکنشی به این پیشنهادات نشان نداده است؛ هر چند احتمال دارد در ادامه بازی ها بدون حضور تماشـــاگر برگزار شود.

سکوت تا وقتی آب ها از آسیاب بیافتد

بعد از استعفای محمدحسن انصاری‌فرد از مدیرعاملی پرسپولیس، حرف و حدیث‌های زیادی درباره عملکرد او به وجود آمد. از ســـویی بیشتر هواداران پرسپولیس به او اعتماد و اعتقاد داشـــتند و خواهان بازگشت او به باشگاه بودند و از سوی دیگر، عملکرد او و اشتباهات مدیریتـــی‌اش در این چند ماه پیش چشـــم همه بود؛ با این حال، همچنان بودند کســـانی که معتقد بودند انصاری‌فرد عملکرد خوبی داشته و باید در تیم می‌ماند. نزدیکان رســـانه‌ای‌اش هم در این مدت سنگ تمام گذاشتند و از عملکردش در باشـــگاه حسابی تعریف و تمجید کردند. یعنی اگر کســـی خبـــری از اوضاع پرسپولیس نداشت و این تعریف و تمجیدها را می‌خواند مطمئن می‌شد که در دوران انصاری‌فرد در پرسپولیس همه چیز گل و بلبل بوده! اما در روزهای اخیر دیگر خبر خاصی از تعریف و تمجیدهای اغراق‌آمیز از انصاری‌فرد در فضای مجازی نیســـت. فرامـــوش نکرده‌ایم که مدیرعامل فعلی پرسپولیس هم در اواخر سال گذشته خواهان برگزاری مناظره با انصاری‌فرد شـــده بود اما انصاری‌فرد و نزدیکانش انگار این روزها تصمیم به روزه سکوت گرفته‌اند. البته اگر اتفاقات چند روز اخیر را رصد کنیم احتمالاً دلیل این سکوت را متوجه خواهیم شد. مثلاً با وجود همه ادعاهای انصاری‌فرد درباره قرارداد استوکس، این بازیکن با خیال راحت اعلام کرده که قصد ندارد به پرسپولیس برگردد و احتمالاً در این باره کاری از دســـت مدیران باشگاه پرسپولیس برنخواهد آمد. این یعنـــی همه ادعاها درباره قـــرارداد محکم با اســـتوکس پوچ و غیرواقعی بوده! ماجـــرای قرارداد عجیب با یحیی گل‌محمدی هم یکی دیگر از دسته گل‌های انصاری‌فرد در این چند ماه است. چک‌های پرسپولیس به تیم مشهدی پاس نشـــده و با توجه به قرارداد بین دو باشگاه، هر روز مبلغی هم بابت دیرکرد به بدهی پرسپولیس به شهرخودرو اضافه می‌شود! با بقیه گاف‌های انصاری‌فرد کاری نداریم، اما با توجه به همین دو مورد، احتمالاً هر کس دیگری جای او بود، ترجیح می‌داد سکوت کند تا آب‌ها از آسیاب بیافتد.

فالکائو در راه است

یک روزنامه قطری و همچنین یک خبرنگار کلمبیایی خبر جدیدی را از پیشنهاد باشـــگاه السد و الهلال به رادامل فالکائو منتشر کرده‌اند.

رادامـــل فالکائـــو، مهاجـــم کلمبیایـــی تیم گالاتاسرای ترکیه در آستانه جدایی از این تیم قرار دارد. روزنامه «الوطن» در شماره جدید خود نوشته: او که پیشنهاد کاهش قراردادش به خاطر کرونـــا را رد کرد، در آســـتانه قبول پیشنهاد ده میلیون یورویی (معادل ۱۸۰ میلیارد تومان) باشگاه السد قطر اســـت که در این صورت وی شاگرد ژاوی هرنانذز خواهد شد.

این در حالی است که استیون آرســـون، خبرنگار کلمبیایی اعلام کرد کـــه مدیر برنامه او صحبتی با مدیـــران الهلال داشته و پیشنهاد باشگاه ســـعودی را دنبال می کند.

تیمی کـــه هدایتش برعهده لوچـــکیو، سرمربی رومانیایی است.

قرارداد او با گالاتاســـرای هفت میلیون یورو است و باشگاه ترکیه ای نصف این مبلغ را برای صدور رضایت نامه طلب خواهد کرد. در این صورت آنها هفـــت میلیون یورو حقوق سال آینده فالکائو را هم در خزانه خـــود ذخیره می کننـــد. فالکائو در هشـــت بازی اخیر گالاتاسارای هشـــت گل زده و در مجموع ده گل و یک پاس گل را ثبت کرده است.

بازنده های لغو کامل لیگ

اینها قطعاً ضرر می کنند

باشگاه ورزش | وقفه در مسابقات لیگ نوزدهم به درازا کشیده و فعلاً هم مشخص نیست چه زمانی امکان از سرگیری این رقابت‌ها وجود خواهد داشت. در همین راستا فرضیه لغو کامل مسابقات امسال نیز وجود دارد و روز به روز تقویت می‌شود. اگر این اتفاق رخ بدهد، بازی‌های امسال نیمه‌کاره باقی خواهد ماند و تیم‌ها و بازیکنان تا ابتـــدای فصل بعد (تیر یا مرداد) مرخص خواهند شد. این فرضیه موافقان و مخالفانی دارد، اما اگر قرار به اجرای آن باشـــد، چند بازنده مهم خواهیم داشت.

● قهرمانی در زمین می‌جسبد

بزرگ ترین بازنده قطع مسابقات پرسپولیس خواهد بود؛ تیمی که با ۱۰ امتیاز اختلاف در آســـتانه کسب ادامه همکاری با این مربی در پایان فصل تصمیم گرفته خواهد شد. اگر مسابقات ادامه یابد، شاید امیر بتواند با قهرمانی در جام حذفی و مثلاً نایب‌قهرمانی در لیگ کارنامه‌ای قابل دفاع برای خودش در اصفهان بسازد، اما پایان همه مســـابقات در این نقطه، به معنی یک ناکامی محض برای این مربی خواهد بود.

● سهمیه آسیایی؛ رؤیایی که شاید بسوزد

جواد نکونام امسال عملکرد خوبی در فولاد خوزستان داشته و در زمســـتان هم با جذب پاتوسی، تیمش را تقویت کرد. فولاد مدعی جدی کسب سهمیه آسیایی اســـت؛ اتفاقی که اگر رخ بدهد به معنای یک پاداش خوب بـــرای نکونام خواهـــد بود، امـــا در صورت لغو مسابقات، تلاش‌های او هم بدون ثمره عینی و عملی باقی خواهد ماند.

● نیمـــار آبـــی در حسرت آقای گلی

مهدی قائدی در پهپترین فصل فوتبالـــی‌اش گرفتار وقفه در مسابقات شد. او کاملاً روی فرم بـــود و ادامه ایـــن روند می‌توانســـت بـــه حضورش در تیـــم ملـــی بـــا دریافت پیشنهادهای خوب خارجی منجر شود، اما ویروس تاجدار بدموقعی به جان فوتبال ایران افتاد. از همه بدتر اینکه قائدی با ۹ گل روی پله دوم برترین گلزنان فصل قرار دارد و فقط یک گل کمتر از آل کثیر و مقاتلو زده است. بنابراین مهاجم استقلال شانس بالایی برای کسب عنوان آقای گلی لیگ داشت که اگر بنا به لغو مسابقات باشد، طبیعتاً این فرصت را از دست خواهد داد.

● سرنوشت عجیب پدیده استقلال

شاید اسم محمد بلبلی تناســـب چندانی با سایر عناوین این فهرست نداشته باشـــد، اما قصه او واقعاً بامزه است. پدیده نیم‌فصل دوم مسابقات پارسال، ابتدای فصل جاری مورد توجه چند باشگاه قرار گرفته و از هول هلیم با دو سه تیم به طور همزمان قرارداد بست. در نتیجه بلبلی چهار ماه محروم شـــد و پس از پایان این مدت و نیز بهبودی مصدومیتش، اوایل اسفندماه در بازی با ذوب‌آهن برای اولین بار در لیست ۱۸ نفره قرار گرفت، اما لیگ از همان زمان تعطیل شد و حالا اگر بنا به لغو قطعی مسابقات باشد، لیگ نوزدهم به بدتریـــن و عجیب‌ترین خاطره زندگی بلبلی تبدیل خواهد شد!

محاسباتِ غلطه امیر آقا!

در حالی که هنوز زمان زیادی برای تصمیم در خصوص اعلام قهرمانی یک تیم یا لغو کلی آن بدون اعلام تیم قهرمان باقی مانده اما امیر عابدینی که به اعتراف خود زمانی با لابی توانسته بود پرسپولیس را قهرمان ایران کند، در اظهار نظری عجیب مدعی شد پرسپولیس را قهرمان اعلام کنند چرا که به تیم های بالای جدول باج نداده است!

عابدینی در جدیدترین مصاحبـــه اش گفته: پنج تیم بالای جدول مشخص‌اند و دیدارهای رودررو هم نشان می‌دهد آنها مقابل هم چه نتایجی کسب کرده‌اند. وقتی پرســـپولیس به هیچ‌یک از این تیم‌ها باج نداده، یعنی قهرمان است دیگر. به نظر من چهار تیم نخست را باید برای حضور در لیگ قهرمانان به کنفدراسیون فوتبال آســـیا معرفی کننـــد اما بین چهار تیم پایین جدول بازی بگذارند تـــا تکلیف تیم‌های سقوط کننده مشخص شود. ۴۷ امتیاز یعنی پرســـپولیس از هر بازی بـــه طور میانگین ۲/۳ امتیاز گرفته. ســـپاهان از نظر میانگیـــن امتیاز به ۲ نرســـیده و حدود ۱/۸ است. تراکتورسازی به همین شکل. حالا ۹ بازی مانده و بر اساس میانگیـــن، پرســـپولیس ۲۰ امتیاز می‌گیرد و ۶۷ امتیازی می‌شـــود. سپاهان ۱۶ یا ۱۷ امتیاز می‌گیرد و می‌شـــود ۵۴ امتیاز. پرسپولیس مستحق‌ترین تیم برای کسب عنوان قهرمانی است. به نظر من اگر نمی‌خواهند بازی‌ها را ادامه بدهند، نام پرسپولیس را به عنوان قهرمان اعلام کنند و فوتبال را ادیت نکنند. اگر نه بگذارند بازی‌ها تمام شود و لیگ بعد را یکی دو ماه دیرتر آغاز کنند. هر چند فکر نمی‌کنم ادامه برگزاری بازی‌ها تأثیـــری روی نام تیم قهرمان داشته باشد.

این اظهارات عابدینی در شـــرایطی مطرح شـــده که پرسپولیس در نیم فصل اول رقابت ها به سه تیم صدر جدولی، شهر خودرو، تراکتورسازی و سپاهان باخته بود و در نیم فصل دوم نیز مقابل استقلال در دقایق آخر از شکســـت گریخت و در بازی مقابل سپاهان نیز بدون برگزاری بازی با نتیجه ۳ بر صفر به پیروزی رســـید و مشخص نیست دقیقاً منظور او از اینکه پرسپولیس به تیم های بالای جدول باج نداده چیست؟

جالب ترین بخش از صحبت هـــای امیر عابدینی به نتیجه گیری او از کســـب معدل امتیـــازی برای تیم های بالانشین جدول اســـت که در نوع خود جالب به نظر می رسد؛ شـــاید اگر او بار دیگر میانگین امتیازات پرسپولیس در ۹ هفته پایانی فصل گذشته را بررسی کند، نظـــرش بابت این ادعای عجیب عوض شـــود. ضمناً هواداران فوتبال هنوز از یاد نبرده اند که سپاهان فرکی در حالی که در رده ششم و هفتم جدول بود در یک اتفاق شگفت انگیز در هشت هفته پایانی به هشت پیروزی رسید و به عنوان قهرمانی لیگ برتر دست پیدا کرد و از همه واضح تر اینکه اگر اشتباهات داوری دو هفته پایانی فصل هجدهم نبود، اکنون پرســـپولیس به عنوان قهرمان معرفی نشده بود و شاید بهتر باشد عابدینی بیشـــتر از اینکه پیگیر اعلام قهرمانی پرسپولیس باشد، به دنبال برگزاری بازی ها در شرایطی عادلانه باشد تا اعتبار و گذشته نه چندان درخشانش بیش از این زیر سئوال نرود.

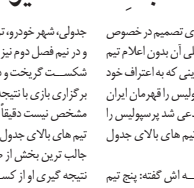

ضمناً به نظر می رســـد اســـتاد عابدینی از پیشنهاد منصفانه ای که چند روزی هســـت در حال بررســـی شدن می باشد مطلع نیست که چنین ادعای مضحکی را مطرح کرده چرا که اگر بر تعیین تیم قهرمان باشد، این تیم می بایست در زمین مسابقه مشخص شود و اگر بنا به تعطیلی لیگ باشد، هیچ تیمی نباید به عنوان قهرمان اعلام شود چرا که پنج تیم بالای جدول شانس قهرمانی دارند.

علیمنصور سوگوار شد

سرمربی پیشین تیم فوتبال ذوب آهن در غم از دست دادن پدرش سوگوار شد.

پدر علیرضا منصوریان، سرمربی پیشین تیم های فوتبال ذوب آهن، استقلال و نفت تهران صبح دیروز به دلیل ایست قلبی به دیار باقی شتافت. مراسم تدفین آن مرحوم امروز سه شنبه برگزار خواهد شد اما به دلیل شیوع ویروس کرونا مراسمی از سوی خانواده برگزار نخواهد شد.

پیک کرونا در راه است

استاد دانشگاه علوم پزشکی دانشگاه شهید بهشتی نسبت به تحت فشار قرار گرفتن وزارت بهداشت برای اجرای طرح فاصله گذاری هوشمند ابراز نگرانی کرد.

حمید سوری در گفتگوی ویژه خبری شبکه ۲ سیما گفت: طرح فاصله گذاری هوشمند الزامات بسیاری دارد و نگران هستم وزارت بهداشت تحت فشارهای اقتصادی مجبور به تصمیمی شده باشد که فراگیری (اپیدمی) بیماری کرونا را خاموش نکند و شرایط به سمتی برود که نه تنها طرح فاصله گذاری هوشمند به اقتصاد کشور کمکی نکند بلکه به اقتصاد آسیب بیشتری بزند. این متخصص اپیدمیولوژی افزود: نظارت بر طرح فاصله گذاری اجتماعی به جز در روز طبیعت آنچنان موفق نبوده است و اکنون هیچ نشانه‌ای از روند خاموشی فراگیری بیماری کرونا نمی‌بینیم.

سوری گفت: نتوانسته ایم واکنش سریعی در مقابل رفتار مردم نشان دهیم و بر این اساس فراگیری از یک محدوده کوچک در کشور به مناطق دیگر نیز گسترش یافته است. وی افزود: به هیچ وجه از پیک بیماری کرونا عبور نکرده‌ایم و نگران این هستیم که با اجرای طرح فاصله گذاری هوشمند به موقع نتوانیم جلوی شیوع بیماری را بگیریم و تلفات زیادی داشته باشیم. استاد دانشگاه علوم پزشکی دانشگاه شهید بهشتی گفت: اکنون همه شهرهای کشور به ویروس کرونا آلوده هستند و نقطه سفید نداریم.

چرا کرونا قیمت مواد مخدر را افزایش داد؟

رئیس پلیس مبارزه با مواد مخدر به مصرف کنندگان مواد مخدر هشدار داد و گفت: با شیوع کرونا و تبع آن گران شدن موادمخدر و همچنین محدودیت ترددها و برخوردهای پلیس، سبب شده تا فروشندگان موادمخدر برای فروش مواد، ناخالصی‌هایی را به آن اضافه کرده که سلامت مصرف کنندگان را به خطر می‌اندازد.

سردار محمدمسعود زاهدیان افزود: محدود شدن ترددها و برخوردهای پلیس منجر شده تا قیمت مواد مخدر در استان های مختلف افزایش یابد. از سوی دیگر فروشندگان برای حفظ بازار خود قیمت مواد مخدر را به گونه ای نگه داشته اند تا مصرف کنندگان، مواد مخدر مورد نیاز خود را تأمین کنند براین اساس از ناخالصی هایی در تولید مواد مخدر استفاده می کنند که برای سلامت افراد بسیار خطرناک است. وی ادامه داد: قیمت مواد مخدر از آنجایی در استان های مختلف افزایش یافته که ترددها محدود شده و انتقال مواد مخدر به نقاط مختلف کشور را سخت‌تر کرده است.

رئیس پلیس مبارزه با مواد مخدر ضمن هشدار به مصرف کنندگان مواد مخدر گفت: در این شرایط فعلی که فروشندگان مواد مخدر در ساخت مواد مخدر از ناخالصی هایی استفاده می کنند بهتر است مصرف کنندگان رفتار درست را در پیش بگیرند.

شهر بدون کرونای ایران کجاست؟

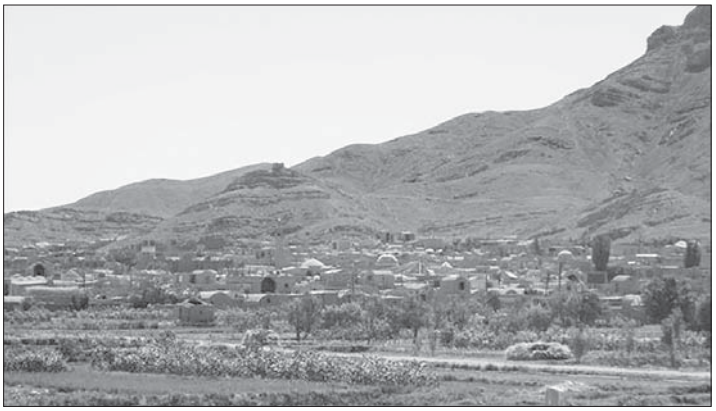

ویروس کرونا در تمام مناطق استان یزد جولان می‌دهد و حتی بسیاری از روستاهایش را نیز درگیر کرده است. آمار مبتلایان به کرونا در استان یزد از مرز ۱۲۰۰ نفر گذشته اما شهر «ندوشن» به عنوان یکی از مهمترین و پرجمعیت‌ترین شهرهای این استان، شهر بدون کرونا شناخته شده و تاکنون هیچ‌یک از اهالی آن مبتلا نشده‌اند. این شهر از توابع شهرستان میبد است که در روزهای مبارزه با کرونا با همبستگی مثال‌زدنی و فعالیت و همکاری همه فرهیختگان و فعالان اجتماعی توانسته نسبت به همه کشور، پیشتاز در قرنطینه شهر و دیار خود باشد و کرونا را تا به الان شکست دهد.

مردم این دیار کویری از همان ابتدای شیوع کرونا در یزد با حضور در خانه‌های خود و تردد کمتر در سطح شهر و رعایت همه نکاتی که توسط کادر بهداشت و درمان استان مطرح می‌شد، موفق شدند زنجیره شیوع این ویروس را قطع کنند.

سید هادی موسوی، شهردار شهر ندوشن با ابراز خوشحالی از اینکه تا امروز موردی مشکوک و یا مثبت به بیماری کرونا در ندوشن مشاهده نشده است، گفت: لبنیات شهر ندوشن در استان یزد به دلیل اینکه کاملاً طبیعی تهیه می شود و برند معروفی است، از سراسر استان متقاضی زیاد دارد و ترددهای زیادی برای خریداری محصولات لبنی این شهر از اقصی نقاط استان در ندوشن اتفاق می افتد. به همین دلیل تصمیم گرفتیم با کنترل مبادی ورودی و خروجی شهر از ورود خودروهای غیربومی به ندوشن خودداری کنیم. حتی افرادی را هم که ساکن شهرهای دیگر استان بودند و در ندوشن خانه داشتند و اواخر هفته به این شهر می آمدند را دیگر به شهر راه ندادیم و از آنها می خواستیم در این کار با ما همکاری کنند و خوشبختانه همکاری هم می کردند.

شهردار ندوشن افزود: اقدام دیگر ما بستن پارک ها و بوستان های شهر بود که تردد در آنها را در همان روزهای ابتدایی شیوع کرونا در استان ممنوع اعلام کرده بودیم. همچنین در ورودی شهر غربالگری و تب سنجی افرادی که تردد داشتند را انجام می دادیم و خودروهایی هم که از کمربندی ندوشن قصد تردد داشتند را ضدعفونی می کردیم که البته این اقدامات همچنان نیز ادامه دارد. برای افرادی هم که ساکن ندوشن هستند اما در شهرهای دیگر استان شاغلند کارت تردد صادر کردیم و هنگام ورود و خروج از شهر نیز تب سنجی می شوند.

موسوی درباره تهیه ماسک و دستکش و مواد ضد عفونی برای مردم شهر نیز گفت: طی یک دوره در اسفند ماه سال گذشته ۱۴۰۰ پکیج بهداشتی به همراه بروشورهای آموزشی برای پیشگیری از بیماری کرونا و ماسک و دستکش و ژل های ضدعفونی کننده بین مردم ندوشن و پنج روستای اطراف آن به طور رایگان توزیع کردیم. در حال حاضر هم مردم خودشان با رعایت اصول و قوانین بهداشتی از داروخانه ها و مراکز بهداشتی شهر این اقلام را تهیه می کنند و خوشبختانه کمبودی در این زمینه نداریم.

وی با یادآوری اینکه هم اکنون با هزینه شهرداری ندوشن و به کمک ۲۰ نفر از خانم های مؤسسات مردم نهاد تعدادی ماسک برای ارگان های شهرمان مانند ادارات؛ بانک و مراکز درمانی تهیه می کنیم، تصریح کرد: این ماسک ها به طور رایگان در اختیارشان قرار می گیرد. البته ماسک ها را بعد از دوخت جهت ایزوله شدن به شهر میبد می فرستیم چون متأسفانه در شهر خودمان چنین امکاناتی را نداریم.

شهردار ندوشن افزود: یکی از مشکلات برای مبارزه با کرونا وجود معدن سنگ آهنی است که در این شهر واقع شده و به گفته برخی از کارکنانش قرار بوده از ۵ فروردین ماه فعالیتشان را شروع کنند. این در حالی است که این معدن خصوصی است و ضرورتی مبنی بر اینکه هرچه سریع تر شروع به کار کند، وجود ندارد. با این حال با مکاتباتی که با مسئولان استان داشتیم سعی شد زمان فعالیتشان کمی به تعویق بیافتد. چون تعدادی از کارگران این معدن در دیگر شهرهای استان ساکن هستند و ممکن است ناقل ویروس کرونا باشند و با ورود به شهر ما این بیماری را گسترش دهند. در حال حاضر معدن حالت نیمه تعطیل دارد و تعدادی از کارگران برای کارهای تعمیراتی در معدن حضور دارند و این مسئله برای ما نگرانی ایجاد کرده است.

چالش بی‌سابقه روزنامه‌های آمریکا به دلیل کرونا

درست زمانی که آمریکایی‌ها به روزنامه‌ها بیش از هر زمان دیگری احتیاج دارند، صنعت نشر روزنامه ایالات متحده که در حالت عادی با مشکلات فراوانی دست و پنجه نرم می‌کند، این‌بار به واسطه کرونا با چالشی بی‌سابقه روبه‌رو شده است.

به گفته روزنامه‌ها آمار ترافیک اینترنتی اخبار آنلاین و استفاده از اشتراک‌های خبری افزایش یافته است اما روزنامه‌ها و سایر نشریات تحت فشار هستند. این مراکز فرهنگی ناچار به کمتر کردن شمار کارکنان، کم کردن ساعات کاری و حقوق کارمندان و کاهش تیراژ و تعداد نسخه‌های چاپی شده‌اند و حتی در بعضی از موارد به طور کامل بسته شده‌اند.

به گفته «پنلوپه ابرناتی»، استاد دانشگاه کارولینای شمالی که صنعت خبر را مورد بررسی قرار می‌دهد، محققان نگران این هستند که بحران اقتصادی پیش‌رو که به گفته اقتصاددان‌ها قریب‌الوقوع است، می‌تواند رخداد انقراض روزنامه‌ها باشد.

اخیراً، روزنامه‌های بزرگ ایالات‌متحده همچون «نیویورک تایمز»، «واشنگتن پست» و «وال استریت ژورنال» افزایش دادن میلیون‌ها اشتراک دیجیتالی را به عنوان روش جدید کسب درآمد انتخاب کرده‌اند؛ این در حالی است که بسیاری از نشریات مشابه همچنان به تبلیغات متکی هستند. انجمن جهانی رسانه خبری با مورد بررسی قرار دادن ۲۰ نشریه خبری جهانی، میانگین ۲۳ درصد کاهش در فروش تبلیغات در سال ۲۰۲۰ را پیش‌بینی کرده است. در ایالات متحده سود حاصل از تبلیغات روزنامه‌ها در هفته‌های اخیر در مقایسه با همین بازه زمانی در سال گذشته با ۲۰ الی ۳۰ درصد کاهش مواجه شده است. از بحران‌های صنعت نشر خبری ایالات متحده به این موارد می‌توان اشاره کرد: هفته پیش روز دوشنبه «گانیت» بزرگ ترین کمپانی رسانه گروهی ایالات متحده از مرخصی ۱۵ روزه و قطع پرداخت حقوق برای بسیاری از کارکنانش خبر داد. روز سه‌شنبه، «لی اینترپرایس» یک کمپانی بزرگ رسانه دیگر ایالات متحده نیز از مرخصی و کم شدن حقوق کارمندانش خبر داد. در «نوادا» نیز یک کمپانی رسانه‌ای، انتشار شش هفته‌نامه محلی را متوقف خواهد کرد.

تب کرونا در هیئت حاکمه انگلیس

«بوریس جانسون»، نخست وزیر بریتانیا که نزدیک دو هفته پیش به دلیل مثبت بودن آزمایش کرونا در قرنطینه خانگی است، روز یک شنبه به بیمارستان منتقل شد. در اطلاعیه‌ای که دفتر نخست‌وزیری بریتانیا در این باره صادر کرده بدون اشاره به جزییات بیشتر گفته تنها به دلیل اینکه تب بوریس جانسون قطع نمی‌شده بنا به توصیه پزشک برای انجام برخی آزمایش‌های پزشکی به بیمارستان منتقل شده است. جانسون یک ماه پیش و در حالی که تلاش داشت خطر ویروس کرونا را کوچک جلوه دهد از بخش بیماران کرونایی بیمارستانی در لندن بازدید کرده و به گفته خودش با بیماران کرونایی دست داده بود. او در یک نشست خبری با افتخار این موضوع را اعلام کرد و افزود این کار را ادامه خواهد داد.

همچنین همسر باردار جانسون نیز اعلام کرده از هفته گذشته علایم بیماری کووید-۱۹ را دارد. او از زمان مثبت شدن آزمایش جانسون محل زندگی خود را ترک کرده و از جانسون جدا شده بود.

بوریس جانسون در شرایطی به بیمارستان منتقل شده که طبق تقویم پیشرفت بیماری کرونا در غالب بیماران بدحال کرونا، هفته دوم آلودگی به ویروس ممکن است بیمار علایم تنفسی حاد داشته و نیاز به دستگاه تنفسی پیدا کند.

روز یک شنبه ملکه بریتانیا در پیامی کوم‌سابقه رادیو - تلویزیونی خطاب به ملت، بحران شیوع کرونا را چالشی متفاوت برای کشور خود دانست و ضمن تقدیر از کادر درمانی کشورش برای مداوای بیماران، از مردم خواست به توصیه‌های صادر شده درباره عدم حضور در بیرون از خانه‌ها پیروی کرده و با همکاری نزدیک با یکدیگر و دولت، کمک کنند این بحران هرچه سریع‌تر حل شود.

«ملکه بریتانیا» از حدود سه هفته پیش کاخ باکینهگام را ترک کرده و به منظور حفاظت از احتمال ابتلا به ویروس کرونا در شرایط شبه قرنطینه در قلعه ویندسور زندگی می کند. «شاهزاده چارلز»، ولیعهد بریتانیا نیز مبتلا به کروناست.

روی موج کووید-۱۹

فرمانده هم مبتلا شد!

ایرنا | «برت کروزیر»، فرمانده برکنار شده ناو هواپیمابر «یو.اس.اس تئودور روزولت» آمریکا که به علت هشدار شیوع ویروس کرونا در میان پرسنل این ناو و ضرورت نجات جان آنها، از سوی مقامات پنتاگون برکنار شد، خودش هم به این بیماری مبتلا شده است.

پیش از آنکه کروزیر پنج شنبه گذشته برکنار شود، علایم ابتلا به این ویروس در وی هویدا شده بود هرچند دلیل اصلی برکناری او، خشم دولت و مقامات عالی پنتاگون از اقدام وی در افشای واقعیت شیوع کرونا در میان پرسنل و ملوانان ناو بود./۱۵۰۶

ابتلای ببر نیویورکی به کرونا

برترین‌ها | نتیجه آزمایش ببر مالایی چهارساله باغ وحش نیویورک مثبت اعلام شد. این ببر که «ناديا» نام دارد به همراه خواهرش، دو ببر و سه شیر دیگر نشانه‌های سرفه خشک از خود نشان دادند اما گمان می‌رود وضعیتشان رو به بهبودی است. گمان می‌رود یک مأمور پیش از پیدا شدن علایم ویروس کرونا، آن را به این حیوانات منتقل کرده است.

تا مهار کرونا زمان زیادی مانده است

ایسنا | هرچند بنابر اعلام وزارت بهداشت‌ها، کووید ۱۹ در کشورمان مدیریت شده، اما این شرایط مدیریت شده شکننده است و هنوز تا زمان کنترل و مهار بیماری فاصله زیادی باقی مانده است. اکنون که طبق آخرین آماری که تا این لحظه منتشر شده، کرونا در ۲۰۶ کشور جهان گسترش یافته و نزدیک به ۶۵ هزار قربانی در سراسر جهان گرفته، لازم است که بیش از پیش برای کاهش شیوع و مرگ و میر آن در کشور همچنان فاصله‌گذاری اجتماعی و فیزیکی را رعایت کنیم.

ترامپ: کرونا باهوش است

فارس | «دونالد ترامپ»، رئیس جمهور آمریکا که معتقد بود ویروس کرونا آمریکا را با مشکلات چندانی مواجه نمی کند در حساب توییتری خود نوشت: «داریم چیزهای زیادی از این دشمن نامرئی یاد می گیریم، کرونا سرسخت و باهوش است اما ما باهوش تر و سرسخت تر هستیم.» ترامپ و بسیاری از مقامات آمریکایی معتقد بودند که کرونا از آنفلوآنزا هم ضعیف تر است و نباید نگران آن بود.

رتبه ایران در ابتلا به کرونا

ایسنا | بر اساس بررسی‌های اپیدمیولوژی صورت گرفته بر روند ابتلا و گسترش ویروس کرونا در ایران و جهان که از سوی وزارت بهداشت منتشر شده، در جهان کشورهای آمریکا، اسپانیا، ایتالیا، آلمان، فرانسه و چین رتبه‌های اول تا ششم ابتلا به بیماری کووید-۱۹ را به خود اختصاص می‌دهند. بر اساس اعلام گزارش منتشر شده از سوی وزارت بهداشت، ایران نیز رتبه هفتم ابتلا به کووید- ۱۹ را در جهان به خود اختصاص داده است./۱۵۰۷

خودکشی از ترس مرگ

جام جم آنلاین | خبری که فوتبال فرانسه را به شوک فرو برده خودکشی «برناردو گونزالس»، دکتر ۴۰ساله تیم رنس فرانسه است. این دکتر پس از مثبت شدن آزمایش کرونایش به دلیل ناملوملی خودکشی کرد. این اتفاق درحالی رخ داد که همسر وی نیز مبتلا به ویروس کروناست.

این باشگاه در بیانیه ای گفت: «برناردو یک پزشک عالی در بالاترین سطح بود و همه ما قدردان تلاش های وی برای باشگاهمان هستیم. او نخستین چهره مرتبط با ورزش نیست که مبتلا به کرونا می شود.»

«نوستراداموس» هندی و پیش‌بینی کرونا

با افزایش تهدید کرونا در سراسر دنیا، شایعات مربوط به کرونا نیز بیشتر شده و می‌شود. در جدیدترین نمونه، هندی‌ها پیش قدم شده و یک «نوستراداموس» محلی معرفی کرده اند. یکی از سایت های خبری هند، پسر ۱۴ ساله ای را معرفی کرده که در کانال یوتیوب خود در آگوست ۲۰۱۹ پاندمی کروناویروس را پیش بینی کرده بود. نکته جالب در مورد داستان این پسر که «لیگیا آنانه» نام دارد این است که او تاریخ شیوع این بیماری را نوامبر ۲۰۱۹ و اوجش را انتهای مارس و ابتدای آوریل ۲۰۲۰ می‌داند؛ تاریخی که تا حد زیادی درست است.

این پسر نوجوان در ویدیوی خود در یوتیوب بحث های دیگری را نیز مطرح می کند. او معتقد است کرونا باعث به هم خوردن تعادل بازار و افزایش درگیری بین کشورها می‌شود. او معتقد است این اتفاق باعث خواهد شد که یک رکود عظیم اقتصادی رخ دهد و در نتیجه کشورها وارد یک جنگ بزرگ جهانی شوند. این پسر مدعی است بحران اقتصادی کرونا تا نوامبر سال ۲۰۲۱ ادامه خواهد یافت و در این مدت مردم دچار چالش های بسیاری خواهند شد.

آنانه مدعی است اطلاعات بسیاری در مورد نجوم و کیهان شناسی دارد و در ویدیوهایش همواره سعی می کند با استفاده از مسائل نجومی و سماوی ادعاهایش را مورد تأیید قرار دهد. فی المثل، او در یکی از ویدیوهایش سعی دارد با استفاده از تبیین های کیهانی و نجومی این مطلب را به اثبات برساند که ۳۱ مارس، اوج (پیک) شیوع بیماری کرونا خواهد بود.

نکته جالب این است که حرف های آنانه توانسته توجه بسیاری از وبسایت های هندی را به خود جلب کند و بسیاری از رسانه‌ها به مصاحبه با او پردازند. مهمترین این رسانه‌ها «ایندین تایمز» است که در تأیید ضمنی حرف های این پسر، او را یک نابغه دانسته که جوایز بسیاری را در المپیاد نجوم کسب کرده است.

تأثیر بحران کرونا بر تأمین مواد غذایی در جهان

همه‌گیری ویروس کرونا تأمین مواد غذایی در جهان را مختل کرده و باعث کمبود نیروی کار در بخش کشاورزی شده است.

اکنون که پس از آغاز بحران ویروس کرونا در چین، بسیاری از هواپیماها پرواز ندارند و بافتن کشتی های کانتینری دشوار شده، ارسال صیفی جات از آفریقا به اروپا یا میوه از آمریکای جنوبی به آمریکا مختل شده است.

کمبود نیروی کار هم ممکن است باعث شود محصولات در زمین مانده و خراب شوند. با آغاز بهار در اروپا، بسیاری از مزارع تلاش می کنند برای چیدن توت فرنگی و مارچوبه کارگر پیدا کنند در حالی که بسته شدن مرز کشورها برای جلوگیری از شیوع ویروس کرونا، مانع از جابه جایی کارگران فصلی شده است. فرانسه از شهروندان خود برای جبران کمبود ۲۰۰ هزار کارگر، درخواست کمک کرده است.

زیان های زراعی گسترده در هند که قرنطینه سراسری اعلام کرده و کارگران را در خانه نگه داشته و مزارع و بازارها را از نیروی کار لازم برای برداشت محصولات اساسی مانند گندم محروم کرده، در حال وقوع است.

بهای معاملات آتی گندم در مارس به بالاترین حد در دو ماه اخیر صعود کرد که تا حدودی به دلیل افزایش تقاضا برای محصولات نان و پاستا بود در مقابل، ذرت که به طور گسترده برای تولید سوخت های زیستی مورد استفاده قرار می گیرد، تحت تأثیر ریزش قیمت نفت به پایین ترین حد در سه سال و نیم گذشته سقوط کرد. قیمت برنج سفید تایلند هم به بالاترین حد در هشت سال گذشته صعود کرد.

نوسان قیمت ها در بازارهای کالا لزوماً در قیمت های بازار کالای مصرفی تأثیر نمی گذارد زیرا شرکت های غذایی معمولاً مواد خام مورد نیازشان را از پیش خریداری می کنند. اما اگر افزایش قیمت ها استمرار پیدا کند، نهایتاً به مصرف کنندگان منتقل می شود.

سازمان خواربار و کشاورزی ملل متحد (فائو) هشدار داده که هجوم برای خرید از سوی کشورهایی که به واردات مواد غذایی اساسی وابسته هستند، با وجود ذخایر فراوان کالاهای اساسی، ممکن است باعث تورم جهانی قیمت مواد غذایی شود.

کاسبی پنهان در روزهای کرونایی

از اواسط نوروز، طرح فاصله‌گذاری اجتماعی اعلام و اجرا شده و طبق آن، بسیاری از مغازه‌ها و کسب و کارها باید تا هفته آینده فروردین تعطیل باشند. با این حال، عده‌ای اصول فاصله‌گذاری را در این روزها رعایت نمی کنند، بلکه از طرحی که به مثابه قانون است و برای سلامتی خود و دیگران وضع شده تبعیت نمی کنند. مغازه‌ها و فروشگاه‌هایی که به طور پنهانی با کرکره‌های نیمه باز مشغول کاسبی اند. البته که اوضاع اقتصادی تابسامان است. اما نمی‌دانند سلامتی می‌فروشند و کرونا می‌خرند./۱۵۰۵

خواب آلودگی بهار را از بین ببرید

فصل بهار با شادی و نشاط و نوشدن که به همراه دارد یک خصیصه دیگر هم دارد و آن هم بی حالی و خواب آلودگی است که گریبان خیلی از افراد را می گیرد. خواب آلودگی در فصل بهار تجربه ای است که از دوران دانش آموزی آن را تجربه کرده ایم و در دوران دانشجویی نیز متهم اصلی برخی از نمره های پایین آخر ترممان به حساب می آمد.

اما این رخوت و بی حالی بهار در هر دوره و برهه ای از زندگی خودش را نشان می دهد و گاهی آنقدر در افراد اثر می کند که برخی در ماه های دیگر سال نیز این خواب آلودگی را به همراه دارند.

زهره احمدی، روان شناس بالینی در خصوص ضعف ها و بی حالی های فصل بهار گفت: این بی حالی می تواند لایه مختلفی داشته باشد و یکی از علل آن می تواند افت فشار خون و یا دیابت باشد. نخوردن صبحانه نیز می تواند یکی دیگر از علل ضعف افراد باشد که گاهی به اشتباه آن را به فصل بهار مربوط می دانند. وی اضافه کرد: تغییرات هوا در فصل بهار سبک زندگی متفاوتی را در فصل بهار می طلبد که یکی از دلایل بی حالی و خواب آلودگی در این فصل رعایت نکردن این سبک زندگی است.

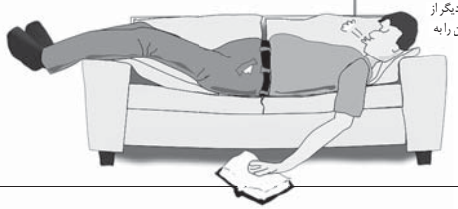

این روان شناس با تأکید بر اینکه همه ما با بهار طبی روبه رو هستیم اظهار کرد: بهار با ۱۵ روز تعطیلی آغاز می شود و از آنجا که امسال اسفند ماه نیز بسیاری از مشاغل عملاً تعطیل و مردم در قرنطینه بودند باعث شد که ساعت خواب مردم کمی بیشتر شود و با شروع روزهای کاری قطعاً این رخوت و بی حالی بیشتر می شود زیرا تا مدت ها بدن در برابر بیداری در ساعت های اولیه صبح مقاومت می کند به همین دلیل بهتر است در چند روز باقیمانده در قرنطینه سعی کنید ساعت خواب خود را مانند روزهای کاری تنظیم کنید تا بدنتان به شرایط جدید عادت کند.

احمدی تأکید کرد: جلو کشیدن ساعت هم در ابتدای فصل بهار می تواند یکی از علت های احساس بی حالی، کسالت و خواب آلودگی در روزهای اولیه این فصل باشد. در بسیاری از کشورها با هدف بهینه سازی انرژی در فصل بهار و پاییز ساعت رسمی کشور یک ساعت به جلو و یا به عقب کشیده می‌شود. این تغییر ساعات کار در ظاهر شاید به چشم نیاید اما در بسیاری از مواقع باعث اختلال در ساعت ذهن و بدن ما می‌شود. اختلال احتمالی در ساعت بدن می‌تواند ما را با مشکل مواجه کند و کمی زمان می برد تا بدن بتواند خودش را با یک ساعت زمانی که به جلو کشیده شده تطبیق دهد.

این روان شناس خاطر نشان کرد: تغذیه مناسب می تواند از این رخوت و بی حالی کم کند. سعی کنید در طول روزهای فصل بهار غذای سنگین نخورید زیرا خوردن غذاهای چرب و سنگین سبب می شود همه خون از سمت قلب به سمت دستگاه گوارش برود و خون کمتری به سمت مغز برود و همین موضوع سبب خواب آلودگی می شود. وی با تأکید بر اینکه باید مناسب هر فصل غذای مناسب آن فصل را مصرف کرد اضافه کرد: بیشتر مردم همان غذایی راکه در پاییز مصرف می کنند در بهار نیز می خورند که این موضوع اشتباه است و استفاده بی رویه از قست فودها سبب خواب آلودگی زیاد در افراد می شود و به همین دلیل توصیه می شود افراد در این فصل از غذاهای ملین مانند آش و سوپ بیشتر استفاده کنند و از خوردن غذاهای سنگین مانند کله پاچه و کنسرو و فست فود جلوگیری کنند. تا کمتر احساس خواب آلودگی کنند.

ادویه جات، فلفل سیاه و زنجبیل مناسب فصل بهار نیستند و مصرف آنها در این فصل توصیه نمی‌شود. به طور کلی سعی کنید در فصل بهار رژیم غذایی تان را به سمت غذاهای گیاهی ببرید و کمتر مواد حیوانی مصرف کنید.

آیا لازم است موادغذایی خریداری شده را بشوییم؟

در حالی که برخی فیلم‌ها و مقالات، افراد را ترغیب می کنند تا ظروف موادغذایی خریداری شده از فروشگاه‌ها، نامه‌ها و سایر بسته‌بندی‌هایی را که وارد خانه می‌شود، ضدعفونی کنند اما کارشناسان این کار را زیاده‌روی دانسته و شستشو با آب را برای این منظور کافی می‌دانند.

ویروس کرونا تا حد زیادی از طریق تماس فرد با فرد منتقل می‌شود اما این ویروس می‌تواند برای چند روز روی سطوح از جمله بسته‌بندی‌های موادغذایی زنده بماند. تحقیقات اولیه نشان می دهند که این ویروس می‌تواند به مدت ۲۴ ساعت روی مقوا و ۷۲ ساعت روی پلاستیک زنده بماند. اما در عین حال شمار این ویروس در طول این مدت به سرعت کاهش می یابد.

مراکز کنترل و پیشگیری از بیماری آمریکا در حال حاضر ضدعفونی کردن بسته بندی های مواد غذایی را توصیه نمی کنند و در عوض اعلام می کنند که خریداران باید پس از دست زدن به هر کالایی که ممکن است دیگران نیز به آن دست زده باشند، دست خود را به دقت بشویند.

هنوز هیچ مدرکی وجود ندارد که نشان دهد انتقال این ویروس از طریق بسته‌بندی های مواد غذایی صورت می گیرد. اما در عین حال می دانیم که ویروس کرونا می تواند ساعت‌ها یا حتی روزها روی سطح بسته بندی مواد غذایی زنده بماند؛ بنابراین یک خطر فرضی انتقال این ویروس از طریق تماس با یک سطح آلوده و سپس لمس کردن چشم‌ها، بینی یا دهان است. بنابراین به جای ضدعفونی کردن این اقلام بهتر است بعد از تماس با کالاها تنها دست خود را بشویم.

کارشناسان ایمنی مواد غذایی همچنین می گویند که محصولات خوراکی را تنها باید با آب و بدون استفاده از مایع ظرفشویی شست.

کارشناسان توصیه می کنند که در صورت امکان خرید خود را از سوپرمارکت‌ها به دو هفته یکبار محدود کنید. همچنین در صورت امکان زمانی برای خرید به سوپر مارکت‌ها بروید که اوج کاری آنها نباشد و افراد کمتری در فروشگاه ها باشند. در هنگام خرید در فروشگاه ها فاصله مناسب ۲ متری خود را با سایر افرادی که در فروشگاه هستند، رعایت کنید. همچنین از قبل چیزهایی را که لازم دارید، بنویسید تا حداقل زمان را در سوپر مارکت سپری کنید.

«الیزابت اکستروم»، استاد و رئیس بخش بیماری های سالمندان دانشگاه «بهداشت و علوم اورگان» می گوید: به محض ورود به سوپر مارکت دست خود را با مایع ضدعفونی کننده تمیز کرده و دسته سبد خرید خود را ضدعفونی کنید؛ سپس دوباره دست خود را با مایع ضدعفونی تمیز کنید؛ همچنین در سوپرمارکت تنها به اقلامی که نیاز دارید، دست بزنید.

«ژولیا مارکوس» متخصص همه‌گیرشناسی بیماری‌های عفونی و استاد بخش بهداشت جمعیت در «دانشکده پزشکی هاروارد»، گفت: در هنگام خرید به گوشی تلفن همراه خود دست نزنید و گوشی خود را بعد از هرگونه آلودگی احتمالی تمیز کنید.

وی استفاده از دستکش را ضروری ندانست و افزود: معمولاً وقتی در خارج از مراکز مراقبت‌های بهداشتی و در جامعه از دستکش استفاده می کنیم، دستکش پوست دوم ما می شود. ما به صورت خود دست می‌زنیم و ممکن است تصور کنیم که در معرض خطر نیستم اما این دستکش ها آلوده می‌شوند و در واقع نسبت به پوست دست سطح بهتری برای تجمع ویروس‌ها هستند.

کارشناسان همچنین توصیه می کنند سطوحی از خانه که بیشترین میزان تماس دست با آنها وجود دارد مانند دستگیره‌های در و پریزهای برق مرتب شسته شوند.

نوشیدنی هایی که برای قلب مضر است

مطالعه جدید نشان می دهد نوشابه های قندی با ایجاد اختلال در میزان کلسترول و تری گلیسیریدها موجب افزایش ریسک بیماری قلبی و سکته می شوند. به گفته محققان دانشگاه تافتس بوستون آمریکا، نوشیدن بیش از یک قوطی نوشابه قندی یا آبمیوه در روز برای سلامت قلب و عروق خوب نیست.

«نیکولا مک کئون»، سرپرست تیم تحقیق، در این باره می گوید: «شواهد زیادی نشان می دهد که بین مصرف نوشابه های قندی و تأثیرات مضر بر سلامت ارتباط وجود دارد.»

به گفته محققان، نوشیدنی های نظیر نوشابه های گازدار، نوشابه های ورزشی و نوشیدنی های با طعم میوه بزرگ ترین منبع مواد قندی افزودنی هستند.

تیم تحقیق دریافت نوشیدن بیش از یک قوطی نوشابه قندی در روز با ۵۳ درصد احتمال بیشتر تری گلیسیرید بالا و ۹۸ درصد احتمال بیشتر پایین بودن کلسترول خوب HDL مرتبط است.

مک کئون در ادامه می افزاید: «نتایج ما بیانگر این مطلب است که محدود کردن و حتی حذف نوشابه های قندی ممکن است ایده خوبی برای افرادی باشد که خواهان حفظ میزان نرمال کلسترول و تری گلیسیریدشان هستند.»

هشدار درباره مسمومیت با قارچ

ستاد مرکزی اطلاع رسانی داروها و سموم دفتر نظارت و پایش مصرف فرآورده های سلامت سازمان غذا و دارو، در اطلاعیه ای نسبت به بروز مسمومیت با قارچ های سمی هشدار داد.

۱۵۴۰ مورد در اثر مسمومیت با قارچ‌های خودرو و سمی در سال ۱۳۹۶ به بیمارستان ها مراجعه کردند که این آمار در سال ۱۳۹۷ به بیش از ۱۷۲۶ مورد و در نیمه نخست سال ۱۳۹۸ به ۴۹۸ مورد رسیده است. مصرف خوراکی قارچ‌های خودرو و سمی، منجر به فوت، نارسایی کبد و بستری شدن بسیاری از افراد شده است.

اما توجه به توصیه‌های عمومی می‌تواند از بروز مسمومیت و مرگ ناشی از قارچ‌های سمی جلوگیری کند.

از مصرف قارچ‌های خودرو مخصوصاً قارچ‌هایی که در کنار تنه درختان (به خصوص درختان خشک شده) می رویند و یا قارچ‌های فله‌ای جمع آوری شده توسط افراد بومی، خودداری کنید. برای حفظ سلامت خود و خانواده تان تنها قارچ‌هایی را که توسط مراکز مجاز فروخته می شوند و در بسته بندی‌های دارای مجوز قرار دارند، خریداری و مصرف کنید.

شناسایی انواع خوراکی قارچ از انواع سمی تنها بر اساس خصوصیات ظاهری مانند شکل، رنگ، بو، قوام و مزه مشکل بوده و تنها توسط متخصصان و کارشناسان مجرب قارچ شناسی و گیاه شناسی امکانپذیر است. بنابراین به توصیه‌های برخی از افراد در تشخیص انواع سمی از انواع خوراکی قارچ توجه نکنید.

مصرف قارچ‌ها توسط پرندگان و سایر جانوران اهلی و وحشی، نشان دهنده غیر سمی بودن قارچ برای انسان نیست.

برخی از روش‌ها و معیارهای سنتی مانند تغییر رنگ قاشق نقره در اثر تماس با قارچ، یا وجود حشرات در اطراف قارچ و محل رویش قارچ معیار علمی و صحیحی برای تشخیص سمی نبودن قارچ در همه موارد نیست.

برخی از سموم موجود در قارچ‌های سمی، مقاوم به گرما بوده و فرایندهای آماده سازی غذا مانند کباب کردن، آب پز کردن، سرخ کردن، بخار پز کردن قادر به تخریب کامل مواد سمی موجود در آن نیست.

در صورت بروز علایم و نشانه‌های گوارشی (تهوع، استفراغ و اسهال) به صورت تأخیری (۵ تا ۱۲ ساعت پس از مصرف خوراکی قارچ‌های خودرو)، هر چه سریع‌تر بیمار را به مرکز درمانی تخصصی مسمومیت ها منتقل کنید. در مواردی که علائم گوارشی به صورت تأخیری (با فاصله بیش از شش ساعت از مصرف قارچ خودرو) رخ دهد این دسته از قارچ‌ها سمیت به مراتب بیشتری دارند و در سال‌های گذشته منجر به نارسایی حاد کبدی و مرگ تعدادی از هموطنانمان شده است.

انتقال سریع بیمار مسموم به یک مرکز درمانی تخصصی مسمومیت‌ها امکان درمان موفقیت آمیز را افزایش می‌دهد و هرگونه تأخیر در این امر سبب افزایش احتمال شکست درمان و حتی مرگ بیمار می‌شود. بنابراین با مشاهده علایم و نشانه‌های بالینی اولیه به ویژه از نوع تأخیری در فردی با سابقه مصرف خوراکی قارچ خودرو، از هرگونه خوددرمانی و درمان علامتی پرهیز کرده و بیمار را در اسرع وقت به بیمارستان منتقل کنید.

حوله حمام شما آنقدر هم که فکر می کنید تمیز نیست

بررسی های پژوهشگران نشان می دهند که بهتر است حوله های حمام پس از سه چهار بار استفاده، شسته شوند و به منظور حفظ بهتر بهداشت فردی، توصیه می شود حوله ها پس از استفاده در هوای آزاد قرار گیرند تا به خوبی خشک شوند.

حوله های مرطوب محل مناسبی برای تولید باکتری های مختلف هستند. البته باید بدانیم که ما به طور مداوم در همه جا و با لمس هر چیزی با باکتری ها ارتباط داریم. تقریباً می توان گفت باکتری های روی حوله های حمام، همان باکتری های روی پوست شما هستند.

در صورتی که بدن شما هیچ زخم و صدمه دیدگی نداشته باشد دلیلی ندارد که میکروب های آن زخم ها به حوله منتقل شده و در استفاده های بعدی دوباره به صورت خطرناک تر به شما بازگردند. بنابراین در شرایطی که بدن شما سالم و بدون مشکلات پوستی باشد، توصیه می شود که پس از سه یا چهار بار استفاده از حوله های حمام آنها را بشویید. در صورتی که زخم یا جراحتی در بدن وجود داشته باشد که میکروب های آن به حوله منتقل شود باید پس از استفاده شسته شود.

بررسی های پژوهشگران نشان می دهند که معمولاً افراد بیش از پنج بار استفاده از حوله های حمام آنها را می شویند و ظاهراً هیچ مشکل جدی برایشان ایجاد نمی شود. البته بهتر است پس از استفاده حوله، آنها را در هوای آزاد قرار داد تا به خوبی و طی مدت زمانی کوتاه خشک شوند.

یکی از نکاتی که معمولاً کسی به آن توجه نمی کند این است که باید حتماً حوله هایی که خریداری شده و نو هستند پیش از مصرف شسته شوند تا از باکتری های احتمالی که در روند تولید، بسته بندی و انتقال به حوله منتقل شده پاک شوند. حوله هایی که در هنگام ورزش استفاده می شود نیز باید پس از هر بار استفاده شسته شوند.

حشرات ویروس کرونا را منتقل می کنند؟

با فرارسیدن فصل بهار و افزایش دمای هوا پرسشی مهم برای بسیاری مطرح شده است از جمله اینکه آیا حشراتی مانند پشه ها و مگس ها که در بهار و تابستان زیاد می شوند می توانند ویروس کرونا را منتقل کنند یا نه؟ دانشمندان متخصص در زمینه حشرات در روسیه فرضیه انتقال ویروس کرونا از طریق حشرات را بعید می دانند.

دانشمندان چینی نیز به نوبه خود در این زمینه پژوهش هایی را انجام دادند و به این نتیجه رسیدند که حشرات خون آشام به ویژه مگس ها ویروس کرونا را منتقل نمی کنند.

اما به هر حال دانشمندان هنوز به پاسخ قطعی درباره اینکه حشرات می توانند این ویروس را منتقل کنند یا نه نرسیده اند. اگر تصور کنیم که شخص مبتلا به کرونا روی دستش عطسه کند و بلافاصله بعد از آن یک مگس روی دستش بنشیند سپس همین مگس به شخص دیگری منتقل شود و ویروس را به وی منتقل کند، این یک فرضیه بسیار بعیدی است.

چرا نوزادان اشک و عرق ندارند؟

یک نوزاد تازه متولد شده، با صدای بلند گریه می کند که نشانه ای از سلامتی و قدرت او است. در روزها و هفته های آینده به سرعت والدین به این گریه ها عادت می کنند. اما اگر از نزدیک نگاه کنید، خواهید دید که گریه یک نوزاد کمی متفاوت از کودکان بزرگ تر است: اشکی وجود ندارد.

البته اشک برای محافظت از چشم و مرطوب نگهداشتن آن لازم است. وقتی با احساسات شدید مانند غم، عصبانیت یا حتی خوشبختی مواجه می شویم، گریه می کنیم. این لحظات احساسی و گریه کردن باعث محافظت بیشتر از چشم می شود. اشک ها همچنین می توانند به ترشح هورمون های محرک استرس که ممکن است در زمان های سخت ایجاد شده باشند، کمک کنند.

در حالی که نوزادان با مجاری اشک متولد می شوند، هنوز کاملاً رشد نکرده اند. آنها به اندازه کافی اشک برای پوشاندن چشم و مرطوب نگه داشتن آن تولید می کنند، اما برای تشکیل قطره هایی که باعث ریزش آن به گونه های چاقشان شود کافی نیست. پس از سه یا چهار هفته، مجاری اشک آور کودک معمولاً به اندازه کافی بالغ می شوند تا اشک های متشکل از احساسات قوی ایجاد کنند.

چشمان یک نوزاد تمایل به خشکی دارد و پوست آن نیز چنین می شود. مهم نیست که چقدر گرم است، یک نوزاد تازه به سختی برای دو هفته اول زندگی خود عرق می کند. دلیل این است که غدد عرق هنوز کاملاً کاربردی نیستند.

از آنجا که نوزادان نمی توانند کاملاً عرق کنند، برای خنک شدن به کمک احتیاج دارند. باید مراقب علایم گرمای بیش از حد از جمله پوسته پوسته شدن پوست، تنفس سریع و پی در پی و کاهش فعالیت بازوها و پاهای نوزاد باشیم.

صاحب امتیاز: شرکت رسانه گستر نصف جهان

نصف جهان

فرهنگی، اجتماعی، اقتصادی و سیاسی

مدیر عامل و سردبیر: ایرج ناظمی
مدیر مسئول: هوشنگ غلامی
نشانی: اصفهان، خیابان مدرس، خیابان ادیب
تلفن: ۳۴۴۵۲۰۰۵ نمابر: ۳۴۴۵۲۰۰۶
چاپ: رنگین کمان

وب سایت: www.nesfejahan.net
ایمیل: info@nesfejahan.net
سروش: nesfejahannewspaper
اینستاگرام: nesfejahannewspaper
پیامک: ۳۰۰۰۷۶۴۲ و ۰۹۱۳۲۰۰۸۶۴۰

آیین نامه اخلاق حرفه ای نصف جهان را در سایت روزنامه مطالعه کنید/امتیاز کیفی در طرح رتبه بندی روزنامه ها: ۳۲/۹

آنان، که در اوج رونق جوانی هستند، جز پیری و خمیدگی چه انتظاری دارند یا کسی که در عین تندرستی است چشم به راه چه تواند بود جز بیماری و ناتوانی؟ آیا آنان، که هنوز زنده و برجای اند در اندیشه مرگ و نیستی نیستند؟ زمان جدایی و دوری فرا رسیده است. از اضطراب، لرزه بر تن افتاده، در دها شدت گرفته و از بسیاری اندوه، آب دهان در گلو گره شده و چشم در طلب فریادرسی به اطراف می نگرد، مگر، از فرزندان یا خویشاوندان و عزیزان و همسران یکی دست فرا کند.

مولا علی (ع)
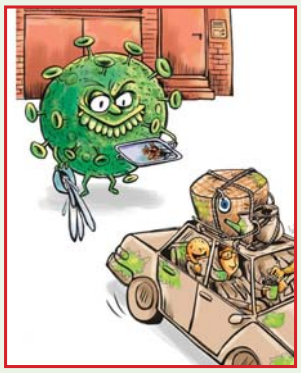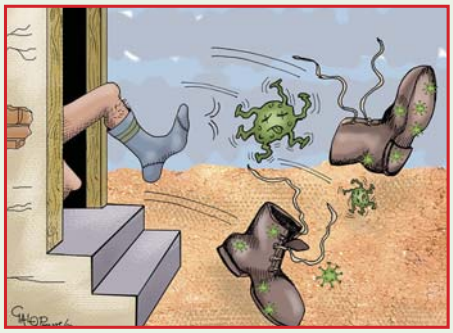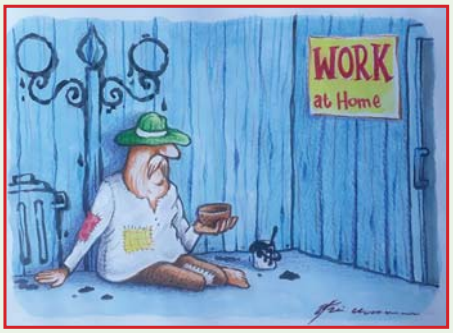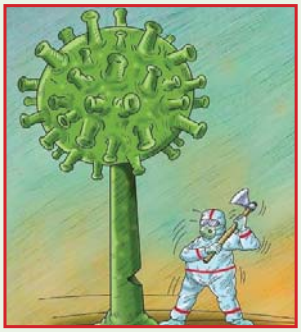
جهان کرونایی از پنجره کاریکاتور